神州日報

National Herald

二千零十六號　三大張

新紀元十一月十二日星期二
陰曆壬子十月初四日

本報價目：每號大洋二分五釐　定一月大洋七角　三月大洋二元　半年大洋三元六角　一年大洋七元　外埠加郵費

廣告價目：每字大洋五釐　刊三日以上者減價　長期另議

National Herald, D, 161 Shangtung Road, Shanghai, China.　Telephone No 2428　Telegraphic 2497

中華全國義賑會第一次收捐清單

收張廉侯君助洋念元　收巨賦斐銅洋十五元銅小洋壹百角仁粟惠愿　特此鳴謝　中華全國義賑會啓

中華全國義賑會第二次收捐清單

收萬泰仁代收捐款處交來隱名氏捐洋拾元　退山主人捐洋乙元　馬英奇捐洋乙元　三思堂捐小洋五角　思宦捐小洋五角　恆昌捐銅洋乙元　小洋一角　萬昌捐銅洋一元二角　張大順捐鉛小洋三十角　萬通捐鉛小洋十角　仁粟惠愿　特此鳴謝　中華全國義賑會啓

上海寶山路　神州編譯社出版

世界年鑑

預約

本年鑑備民國二年國民之參攷　誠古今中外之要書　有志之人人必備之鉅著

樣本准元年十一月出版　約前一月截止　每大本四元　預約減半

注意　預約截止在即

定價三元　預約減半　欲預約者務請從速　截止後即照原價出售

法憲國政通詮

奇奇奇新出奇書天佑中國從此教育普及了

經售處上海望平街神州日報館　每部二元　四川等省郵費加倍　郵票代價九折

華僑銀公司兼辦壽星團體保壽會社

積聚興業　啓者本銀公司兼辦人壽保險

燕醫生瀉補丸

均有出售

凡人飲食過多腹中膨脹胸膈閉悶服之燕醫生瀉補丸藥立見神效虛實咸宜果無後患消食通竅靈驗異常全球購服頗多諸大名醫皆已試驗莫不讚效力偉有志衛生者其各留意可也

上海晉隆洋行總經理

民國暫行法典

袖珍本　布面金字四元八角　紙面洋裝四元

民國暫行民律

袖珍本　布面金字一元五角　紙面洋裝一元三角

新刑律

袖珍本　附西廣制強行執章程　紙面洋裝三角

大參議院議決　總統公布　民國國會組織法

眾議院議員選舉法　參議院議員選舉法　籌備國會事務局　定價一角

省議會議員選舉法　定價六分

上海四馬路老巡捕房東首惠福里弄底四十七號　藝光社　南京夫子廟花牌樓　新書局　北京琉璃廠　啓

有此良藥何患咳嗽之不愈也

兜安氏補肺聖藥證書

兜安氏大醫生台鑒敬啓者自武漢起義各處響應正英雄用武之時也鄙人遂投袂興起奮志從戎詎知軍隊出發適於途中感冒風寒兼之軍務繁傯焦思過度致染吐血險症當即回滬請醫調攝無奈醫皆束手藥石罔效寢饋難安體形日瘦適有人力言兜安氏補肺聖藥靈效最著旋即購服數瓶藥罄而病亦若失洵爲活命之至寶鄙人身同再造受惠良多謹書數行聊作鳴謝之記念如蒙登入報紙各界同胞有抱斯疾者知所問津焉肅此敬頌

功安

滬軍威武軍司令部參謀官莫劍鋒頓首

各大藥房均有出售每瓶洋六角每打洋六元　上海江西路B字十一號兜安氏西藥公司啓

TRADE MARK　'KEPLER'　商標

解百勒

麥精魚肝油

SOLUTION

康寧幸福誰不羡慕其病者盼望尤切多有藥石遍嘗効驗莫得因之陷入悲苦之境漸失獲全之望此無他不得確有功効之補品耳解百勒麥精魚肝油乃戰弱症健將盡勞勁敵名著全球其純粹富裕育質均爲抵禦克復癆蟲利器又爲構造健壯身體元素賴解百勒麥精魚肝油起沉疴而獲再造此非病者之第一幸事乎◎人患重症元氣必喪若無佳品恢復不易服解百勒麥精魚肝油能使精神充足肌肉豐滿體質強健較勝尋常油◎小兒薄弱病痛必多若不調補長大甚難服解百勒麥精魚肝油能使體質強壯形貌魁梧◎解百勒麥精魚肝油能治各種病之效◎可定若何無可信靠◎油質和緩無異飲食滋味甘美猶如糖果男女老幼服無不宜惟購取時宜認明解百勒商標爲要至各處西藥房均有發售

本行分贈藥樣每盒有解百勒麥精魚肝油夏士蓮雪花大寶來金鷄納霜若將贈書券附郵票二角及姓名地址寄下當即郵奉惟雲南寄費另加　英京　上海　寶威大藥行

此贈書券　十四號　30

徐善明先生無愧新業之牙科第一

牙患者均昭先生求治夫西人之對華人無論何業往往不能深信而於先生之牙科獨欽佩之

伍廷芳　王芝祥　王人文　徐紹楨　溫宗堯

上海英大馬路　萬昌衣莊廣告

萬昌當內分銷處移在該處擇於陰曆八月十八日先行交易

貨價不合包退還洋

英大馬路石路口石庫門宏大提莊佈告

萬昌本當內　祥當舊址

第二千零十六號

社論

日本之危機漸露（旅東記者）

（五）實業家之相殘　今之論者既囂囂然曰償還國債矣抑知此五千萬圓償還金之財源果自天而降乎抑自地湧出乎凡一圓之歲入無非國民之擔負若以國債增加之事實遂謂償還之必要因此而更重國民之擔負無怪否認償還之議者日多謂不如以每年應還之五千萬圓轉以供給經濟界之產業資金反足以促事業之發展也

日本實業界之最大通病有二第一祇顧公司而不顧事業第二所營事業悉流於模倣以致釀成相殘之惡果此等通病若不革新則所以供給事業之資金者不啻於不漏之花盆日日灌以多量之水將見根幹先腐而枝葉亦因以枯矣如此而欲事業界之精神物質猶無萎縮腐敗之慮者其可得乎最近之四年間凡爲新事業之計畫約計不下四五萬萬之多而尋其眞實之消息終歸於流行與模倣二者而已其所謂事業家者演出種種相殘之惡劇更不堪言矣觀於電氣事業羣知其有利也於是有鄉間電車之計畫有電燈公司之設立又因電燈公司之設立而有煤氣公司之計畫大率遇有一利則互相競爭又如見水力電氣之有望同時乃有數多之新計畫發見皆以同地同業互爭勢力圈之所在此等事業之計畫可知其事業家之識力全無團結之可言不過一種流行之產物而已又如臺灣製糖公司設立之初一時風靡徒貪公司之小利速效而製糖日見荒亂漸有衰頹之兆此可見公司之利害與事業之利害絕不一致之明證也於保護航路亦然日政府爲保護遠洋航業起見而與日本郵船會社及東洋汽船會社大阪商船會社之補助金此等三公司之航路固同向北美而同得補助者就財政上觀之則補助金實爲糜費就經濟上觀之則政府實不啻誘致同業之相殘矣夫所謂流行者實基於人生之模仿性而人生之模仿性固嘗於犯罪文學藝術上見之不圖於經濟之行爲有更甚焉者也夫是之謂流行之奴隸其影響不僅及於財政經濟且其隱中於國民性者害正不淺也

德意志對於日本人特禁閉其工場使不得入近年即同盟之英國亦漸有此風德國之新聞紙至明揭日本工業偵探之說其實善於模仿之先輩首推德國蓋德人固具模仿之特長者也其工業多有模仿英國品者然德國之事業素具一種堅實之風又加以模仿之材能與科學之智識及經濟之訓練故其事業得以發展若日本徒戀產業資金之虛名而智識與訓練毫無可言則日本之工業猶欲夢想爲東洋之德意志豈可得哉（未完）

法報論中國附屬地之各國地位（續）　向心譯稿

▲滿洲▲蒙古▲回部▲西藏

俄政府昔曾阻日本進行矣近因聯日一變故態一九一二年（即今年）四月間或有以滿洲之日本專權利質問於俄外部大臣薩柔諾甫者薩氏答曰蒙古一名詞包括迥不相同之各處其北境毗俄與俄最有關係與東蒙中蒙兩境之沙漠隔絕且東境爲南滿鐵路財政之附屬云云故即關係日本云云此薩氏之言也而今年七月八日日俄密約即釐定此事大要如薩所云

此約除俄外部宣示之外**餘尙秘密**而日本各報皆闡發此約此因日政府自示其外交成績及自居於專權利之地所以宣布約旨也誠如各報所云此約實以外蒙古及內蒙古之西南境認爲俄國勢力圈以內蒙古即蒙古東境認爲日本勢力圈（蒙人聽者）

俄日曾擬以兩國在滿蒙之專有權利專有利益請四國銀行團承認該團初以俄於此事最具熱心擬允其請而要俄國入團旋該團查得俄以承認其權利爲入團張本僉謂此種覬覦乃國際性質已非本團商業之範圍而入政府範圍故不許俄所請此可注意之事也

然則俄國專有權利及間接之日本專有權利（殆即日稱爲優越權者）兩問題今已由銀行團轉達於關涉華事之各國政府矣現日俄此項權利僅**由英法兩國間接承認**其餘各國似皆反對故殊有妨於俄日之侵略也閱者試考此項權利應行解決之事乃即分割蒙古是也

就今國際言所有蒙古之中國主權殆無論遲早皆必有別國出而干涉也（譯者按今蒙古一線生機實賴英法以外之各國故吾國別展布於外交上尤爲今日救亡之大事也）

前清經營蒙古數月不留餘力華官且招多數華人殖於蒙古（譯者謂宗漢代實邊之策此爲上乘無如華商欺蒙愚直先以厚利昭蒙終并蒙古之牛羊價而賴之推原其故都由華官好貨每遇漢蒙涉訟往往右漢左蒙強鄰知此因以小利結蒙今蒙去華告我自取會見黑龍江萬餘金馬價一案蒙人許以斷還馬價之半爲壽問官不許而將軍某慕歆之矣我民國其愼擇撫蒙使者歟）

考蒙古合數部爲一邦或以治理管轄或以神道管轄神道設教之最著名最有權者乃庫倫之呼多克圖也即第二活佛也

一六三六年前清與蒙訂約承認中國之上國權利卻許蒙古以自由治理之權利

前清決定之經營蒙古辦法稍稍束縛蒙人蒙人因於一九一一年九月後遣使俄京認俄保護此坐實是年春間中俄之所以齟齬也然中國卻應就俄範圍

中國革命後時事變遷矣一九一一年十二月一日前外蒙古（都城在庫倫）宣告獨立中國辦事大臣與呼多克圖皆請俄領事居間調停俄領乘機率同隨員由恰克圖入蒙（未完）

要件

蒙旗事務處致大總統函

大總統鈞鑒敬陳者前因辦理蒙旗事宜用欵無着懇請飭撥部給旋奉財政部函稱國務院交下閣下致大總統請欵函稿並由院囑酌量籌撥等因准此查各盟蒙旗事宜關係重要本應酌給惟現在部庫支絀萬分輾轉展思維無法籌措因念閣下職司崇文門稅務准其於收數中先行酌量挪撥以資進行而收速效惟所移之數仍須先由稅關咨報本部以憑考核等因當即函覆該部公函敬悉查崇文門稅務自接辦以來即値京城兵變市面蕭條商務停滯並無商貨輸入以致稅項無着雖偶有零星收入開銷員役飯資尙且不敷近自本月以來始稍有起色竊思辦理各盟蒙旗事宜處需款甚殷部庫又支絀萬分自未便再行籲請擬即遵照來函由稅關陸續湊撥一俟撥有成數再行咨報貴部備案此後如貴部籌有款項仍乞協濟爲禱等語除函覆該部外理合陳明鈞鑒備案專此肅陳敬請崇安

財政部奉撥蒙旗事務處經費案件

▲袁總統在前清內閣任內復阿王爵電（宣統三年十一月初八日）

盛京總督轉辦理蒙旗事宜阿王陽電悉蓋籌周備即希照所擬辦法分投勸諭所需經費應暫由蒙古實業公司挪借熱用由部認還已知照度支部立案矣閣庚印

▲國務院來函（六月十一日）

逕復者奉　大總統發交　貴爵函請撥經費各節誦悉已交財政部請其酌量籌撥專此奉復即頌　勛祺　國務院啓

▲財政部復蒙旗事務處函（六月十五日）

敬復者前由國務院交下　閣下致大總統請欵函稿並由院囑酌量籌撥等因准此查各盟蒙旗事宜關係重要本應酌給惟現在部庫支絀萬分輾轉展思維無法籌措因念　閣下職司崇文門稅務准其於收數中先行酌量挪撥以資進行而收速效惟所移之數仍須先由稅關咨報本部以憑考核[illegible]此即頌　公安　財政部謹啓

衛司林君中國幣制改革論（續）

夫各種本位之界說者再詳細言之深恐與界說之本意甚遠姑勿深論然於近日中國形勢察之其於**金滙兌本位則非常之緊要**至於**金本位跛行本位各法萬不易行**於中國之今日所以第二段內仍發明金滙兌本位之立意及作用在此章內故不憚其煩而反覆言之金滙兌本位之幣制如鈔票銀票紙幣流通國內此票並無異值雖然票無異値仍可當作實金同中並無金錢之流行國中亦無許多金乃取之於國外金準備也其滙兌金準備之辦法可以用平常滙兌及電報滙兌兩種至於銀本位之界說亦不必深論蓋以中國用銀之法凡國中無論多少銀圓及紋銀均可當作法貨也論鈔票可以當作法貨

鈔票之行本無限制凡各種本位均可以鈔票爲法貨鈔票非現錢鈔票乃現錢之代表故鈔票不過爲虛定之價値其準備足以支付則鈔票可以爲現錢之代表如其不足支付則鈔票不能兌換現錢鈔票無現錢之價値亦可不用鈔票爲代表矣非萬不得已則不能強迫市面勸令行用之理國中銀行已經政府承認其所出之鈔票應作爲法貨在政府之本意豈曰鈔票可以不換現錢若政府已經宣布強迫使行之則不在此例也法貨之本意是以鈔票代表現錢使人民承認通用國家定此法貨不但人民有承認用鈔票之本分且於人民甚便利故鈔票之流通人民對於銀行可以承認行用銀行對於人民不能強迫行用蓋銀行既爲政府認可政府有維持銀行之責亦宜保人民之財產如銀行強使鈔票則與政府之初意大相背謬亦並非銀行之利也

▲**論紙幣**　英屬之印度南洋羣島非律濱各政府多行用紙幣美國亦然紙幣係政府發出者與公債票性質相同與鈔票之性質各異假使此紙幣發出政府有相當之準備金則紙幣自不能減其價値（以上可提出案）英屬印度南洋羣島及非律濱均應有此種準備金有時政府發行紙幣並無相當之準備金而紙幣仍不減其價値蓋以人民對於政府以國家信用爲前提而紙幣則至細之事也（如德國人信用其本國之紙幣是也德國中央銀行收此紙幣可以兌換金錢）假使紙幣流行一無準備金又無政府之信用恐紙幣發出之價値立即減小然則紙幣在市場上價値之平均與否要視其國家信用與準備爲衡一千八百九十八年意大利紙幣之減價其以此夫後數十年經過財政改良始無此弊以故發行紙幣要以準備金爲必要若政府無準備金一班輿論必反對之恐其將來有紙幣減價之弊也若有金準備而人民用紙幣與其鈔票所得之利益相同否則紙幣不如鈔票人民用此紙幣於交通上又無特別之利益則紙幣大不易通行也（未完）

命令

十日臨時大總統命令任命三多兼署金州副都統此令

又令財政總長周學熙呈請任命曹葆珣曲卓新吳乃琛陳威錢應清爲司長宋發祥爲技正沈式荀潘敬李心靈張汝翹邵義劉鎣澤陳經賈士穀爲編纂陸定錢承鋕馮閱模黃壽松楊汝梁任文燦李盛衔何福麟雷多壽黃序宛胡文藻熊正琦樂守綱王純司駿周作民陶德琨姚傳駒袁永廉王宗基盧學溥潤曾張競仁湯承福王世澄趙迷壁吳彤恩鍾峻張毓驊劉頌虞沈昌祺陸世棻虓毓英郝鵬劉保慈羅振方寶宗蹇先聰何焯時趙世棻朱神恩洪鑄楊蔭渠李光啓鄭壯章若衡張鼎治黃體濂爲僉事應照准此令

又令工商總長劉揆一呈請任命沈祚延爲僉事應准照此令

共和黨紀事

十一日接江西支部函告**興安**分部於初一日成立

又接江西支部九江交通處函告**彭澤**分部於初三日成立公舉歐陽深道周家穀兩君爲正副部長周之翰君等十八爲幹事

共和黨江西支部公啓

敬啓者本黨參議員郭同君前遊日本習法律學頗有所得去秋回國在省創辦大江日報與同志組織臨時省議會當馬李兩督替換之際頗具苦心嗣由省議會選充參議院議員主持要政甚著勳能各省同志皆相推重此次請假回籍因謀擴張黨務爲人所忌屢加汚衊聞者皆爲不平同人等竊以士惜多口自古如斯郭君因公受謗抑何足怪惟郭君既爲本黨重要之人則維持本黨名譽即不能不維持郭君之名譽嗣使迅有此等造謠生謗者望　諸君速通告本支部除由郭君自提名譽訴訟外本支部當與理論以存公道而保善類特此布告順詢　公安　共和黨江西支部公啓

本館價目

直接定報新例

全年大洋七元半年大洋三元六角三月大洋二

生髮膠　能使光軟烏亮

髮名血餘血枯髮落本主人由理化學考出一種生髮膠以活血生髮諸藥化煉成膠香而滑潤而滑膩流血液保生髮之第一妙品專治病後產後陰虧原虛血衰脫髮等患男女均可禿髮重生或髮黃髮枯久搽能烏黑滑亮如剪髮之後常刷柔軟光可鑑人由本醫藥室一家發行以來治好已指不勝計每瓶大洋半元每料六瓶洋二元五角正　又製一種咬髮癬藥專治此症靈驗異常每瓶大洋四角每洋三瓶上海[illegible]

通告
本埠 由本館派人分送不收遞費
外埠 由快信郵寄不收郵費

本館特電

北京專電　十一日發

●代表受歡迎　昨日(十日)共和黨在農事試驗場開會歡迎各省代表及工商代表李國珍孫武于邦徵胡瑞霖演說頗極一時之盛

●熱河有警報　熱河確已戒嚴聞姜軍將至人心稍靖

●總統府密議　昨日(十日)總統府召集各國務員密議籌邊事宜(一)擇要地設軍政司控制(二)邊地設外交司予以便宜行事權(三)速集股本開採滿蒙各礦產禁止收入外股俱表决

●秘書廳辛苦　總統府秘書廳以關係外交機要太多每夜至二時始散

●省制案定議　虛三級省制案國務院已定議總監以下所設各道視地方情形劃定每省分若干道多寡不同有一省祇設二道者

●對俄有辦法　昨日(十日)袁總統與國務員及外交顧問參課長討論對俄政策陸徵祥胡惟德及各外交顧問均列席議决至今日(十二)若得俄公使答復即提第二次抗議仍由外交部主稿餘事均秘密

●辦路要帮手　孫中山電袁總統謂辦路無經驗即難解决請飭葉恭綽携各種圖册來滬會商葉日內即南下

●征蒙可緩耶　距離張家口四百里外之大圍場又被蒙匪侵入張家口戒嚴

●顧問無定額　袁總統委實熙楊度爲政治顧問

●青海可無虞　甘肅都督電告政府青海各蒙均贊成共和無叛心

●俄侮我極矣　駐京俄使奉到本國政府訓令飭將俄蒙協約全文送交中國政府一份日昨俄使因此事與梁總長辯論甚久

●宗人府末路　宗人府要求津貼經國務院會議歸入皇室經費之內不再另行籌解

●諮詢員議事　今早(十二)十時袁總統召集各省行政諮詢員會議關於各省借債及其餘重要問題

●俄人猶狡辯　駐俄劉代表電政府俄外部謂俄蒙結約因與我交涉無歸束迫而出此俄政府不任咎

●借鹽事糾葛　鹽政籌備處以黎張熊爭持借鹽事糾葛總辦楊壽枏及全體人辭職周總長勸解不允

●絕對不承認　政府電囑各駐外代表向駐在國聲明中國政府决不承認俄蒙密約理由連日總統府國務院外交部會商對待方法極忙

●銀行新則例　興華匯業銀行則例今日(十二)參議院二讀交審查其中要點(一)股分有限(二)營總行設上海分行設外國及內地各商埠(三)營業期限三十年(四)資本金一千萬元(五)股東限華民(六)隨時得以低息向中央銀行借欵

●何必有此會　外國人要求在天津設商務調處會司法部以其章程與上海會審公堂相似擬定辦法(一)不許設立(二)彼雖設立政府不許可(三)或正式許可會章取限制主義

特約路透北京電　十一日發

●聞孫中山現請鐵路局長至滬面商要事

●據俄國使館聲稱所謂密約者乃依據一千八百八十一年中俄條約與蒙古更爲明白規定俄人之經商權利及特別利益也中政府似已决意堅拒否認俄蒙條約政策惟不認華兵之已向科布多進發俄蒙條約宣布後中國各界大受戟刺政府每日聚議甚久陸軍部因該約文內不用外蒙古字樣而混稱曰蒙古深恐外蒙之兵侵入內蒙故大約將派軍增厚該處兵力蓋該處各王公幾已同心矢忠民國也

●中政府現復提議烟台堤岸問題已撥欵一萬兩作爲開辦費各國公使亦允提撥埠頭稅作此後之建築經費烟台商會以爲開辦費一萬兩未免太少然以政府現時之經濟狀况亦無可如何至埠頭稅之詳細辦法迄今尚未議定

●哈爾濱某報載稱俄蒙秘約內有建築恰庫鐵路(自恰克圖至庫倫)一條

●財政部不允直隸都督擬截留長蘆鹽稅羨餘作直省經費之請

●此間華字報載稱中國駐藏長官聯豫呈請政府准其來京以便面陳藏地情形

南京專電　十一日發

●徐屬清鄉事宜　碭山民政長袁艮前電都督府以徐屬清鄉團練事宜公推冷師長爲督辦乞轉電中央並促督辦經程都督復電云查各該縣清鄉早經責成冷師長籌定辦法趕緊進行毋庸轉電中央致與四省督辦名義相混

●兩師合併展緩　近駐甯三七兩師早議合併昨駐紮徐州之第三師十二團來電詢問該師長覆電云兩師合併因頭緒繁重尚未見明文

安慶專電　十一日發

●祁耿寰應早自退　警廳長祁耿寰有取銷消息各界以祁藐法妄爲惟恐其去不速連日集議擬推定管鯤南朱晴波劉體南數君呈請都督委任

貴陽專電　十一日發

●閔民立報載貴陽兵變唐劉兩軍開戰並無其事

特約路透武昌電　十一日發

●今日此間開會討論改良監獄辦法到者二百餘人演說發抒宏議者頗不乏人既而議决組織專會辦理此事並舉定辦事職員聞此事先由南京發起鄂省乃接踵仿行而與外人治外法權問題毫無關係凡屬公民均可到會參議云

特約路透廣州電　十日發

●昨晚八時廣州大火至今未熄火起于城之西南已延燒至河南地方燬屋已數百椽無家可歸者約數千人其起火原由及有無死傷人口現尚未悉外人產業無受損者

●此間大火于昨晚八點三十分起直至今日下午兩點二十分始得救熄被灾之區爲城之西南部及河南之西北部約八十畝之廣警署尚未詳細報告惟信並未傷人損失財產約洋一千五百萬元郵政局及海關各屋亦全付一炬惟公文等多經保全火起于某藥店因時有大風故蔓延甚速巡警預防匪徒乘火搶刦殊爲得力其被災後無家可歸者現均經善堂妥爲留養

公電

●國民共進會致浙督暨紹興支部電　杭州共進會轉朱都督鑒設立分部本會例呈官司存案如非當地紳正概不委托今新昌又出假會放票情事請照前令槍死以警　求部見不分黨與會只論黨匪不匪取締手續新與閩縣會杭辛齋君研究辦法藝丞叩

●又致紹興共進會電　紹興共進會鑒新昌假會放票無論是否會員速會縣指拿除呈都督照前令槍死外此事應由貴會負責設法取締候復藝

●工商部電止濫舉代表電　上海交涉使轉各報館鑒本部招集工商會議已於十一月一日開會各省工商代表到會者異常踴躍人數已逹一百二十名尚有被舉未到者四十餘人各省倘有陸續報舉者限於會場不能容納已於開會日登報宣布截止特此通電勿再推舉代表免勞往返爲要工商部佳

●亞細亞報復熊秉三電　熊秉三君本報載招商局事雖引及執事主張個有之電並無根據密電等語原文具在請查可

特約路透東京電　十一日發

●西京某名寺方丈大谷伯爵因奢靡太甚幾近破產不日將售其寺內所藏珍貴之美術品抵付各債

●孫中山展緩赴日此間政商二界之人皆大爲抱憾蓋彼等皆信孫君抵此後明白宣陳大局情形則與中日兩國皆有裨益故也

特約路透西京電　十一日發

●卸任英國駐日大使竇樂爾君與其眷屬今日由寺內侯爵宴待後已于晚間七點三十分鐘前往釜山遄回倫敦

世界電報

●君士旦丁電　土耳其　內務大臣發出通告略謂目下戰事尚未有滿意之結果而敵軍已抵君士旦丁之門戶　察塔爾加地方危險已在目前現急須設法保守京城內之治安政府已竭力設法保持秩序勸居民毋宜守安靜并嚴禁造作謠言以免列强藉口各派兵艦至君士旦丁如有犯者定當重懲云

●君士旦丁電　土耳其　艦隊已於昨日(九日)開砲轟擊路多斯土附近之保爾加利亞砲隊

●君士旦丁電　列强　除已派第一次兵艦駛抵此間外土皇又諭允准其荷蘭羅馬尼亞西班牙三國兵艦入達噠納爾海峽

●伯爾格雷電　塞爾維亞　軍隊已偕同希臘軍隊入沙隆尼卡省

●雅典電　希臘　太子電致希王云土軍之降書業已簽印來降者共二萬五千

●雅典電　希臘　內閣已簡定勞特分君爲新佔據之沙隆尼卡省總督勞特分君已帶同其部八員前赴該省

●雅典電　希臘　所拘獲土軍之俘虜除蒙的納哥軍送來二千八外目下已逹二萬九千人之衆

●伯爾格雷電　塞爾維亞　軍隊與土軍在辟列勒蒲地方大戰此役塞軍死傷者共二千五百人土軍死傷者共有六千八之多

●蘇菲亞電　保爾加利亞　軍隊又佔據土耳其阿德利亞省城外之兩處緊要砲台保爾加利亞王妃伊賴奴爾親至摩斯塔法地方撫視受傷兵士

●栢林電　奧國　皇太子佛丁奈君宣言謂彼并不贊成推廣奧國國土於巴爾幹云

沈製珠粉 脂 鏡面散
六瓶洋二元五角單料每洋五瓶每瓶二角五分　上海山西路𨺗盆湯弄大街二百念五號門牌人壽醫藥室總發行所報告各省藥房均有代售
靈驗 鐵據

無火之處 焉能起煙

婦人良藥 中將湯

全球上乃自深山而至沿海終點

一般婦人之信用

早已謹握掌中

凡婦人之病症以中將湯爲第一 果然無出其二者原因何在乎曰

第一實在應驗

第二撲誠營業

有此二大特色故也

主治効能

●中將湯善治子宮各病
●中將湯善治月經各病
●月經安行服中將湯立愈
●經來腹痛服中將湯最効
●處女初次行經能治各累病
●月經愆期非中將湯不効
●倒經能使血脉歸止
●白帶赤帶非中將湯不治
●豫服中將湯可免小產
●產前產後中將湯不可少
●孕婦服中將湯能養血保胎
●中將湯能養衝任調和八脈
●中將湯常服易孕得子
●中將湯能去子核子臌各病
●中將湯固本養精之功
●中將湯有保腎肋陰之功
●中將湯能治憂鬱病

藥價	
四天份	四角五分
一禮拜	七角五分
二禮拜	一元四角
四禮拜	二元五角

本舖 日本東京大阪 津村順天堂大藥房

批發 上海河南路 東亞公司書藥局

●此外各地著名藥房均有寄售

祖母年七十二歲孫女年七歲皆服韋廉士大醫生紅色補丸而得身體復原

上端爲錫蘭可倫波利實復路九十一號門牌排內脫老夫人暨其孫女陀老稅之玉照 排內脫老夫人現年七十二歲曾作保證書證明韋廉士大醫生紅色補丸愈其重病並救其孫女之命

祖母病愈

排內脫老夫人云數年前余患心疾以致身體軟弱異常求醫服藥罔見效驗且更加重身輕力耗日與床榻爲伍後試服韋廉士大醫生紅色補丸卽覺新力漸生心甚欣喜從此身體復原氣力驟增今則眠食安和毫無心疾之患矣

孫女獲痊

排內脫老夫人又云余孫女陀老稅亦曾受韋廉士大醫生紅色補丸再造之恩此孩因患熱病甚重頸核腫脹屢常驚厥抽搐曾延可倫波名醫竭力調治毫無效驗及至試服韋廉士大醫生紅色補丸始有轉機服至三月十分全愈矣

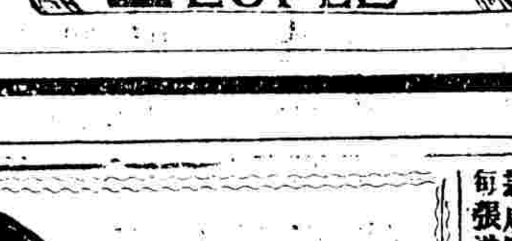

韋廉士大醫生紅色補丸爲醫治凡由血不潔軟弱或腦筋失調所起各病之聖藥即如血薄氣衰諸虛百損少年斷喪陽萎不舉胃不消化風濕骨痛尻酸痛胸膈疼腎痛濕乾癱癬瘓皮症諸山林瘴氣脚氣衝心以及婦科諸症莫不靈效如神中國各處商店凡經售西藥者均有出售如內地無從購買可直向上海四川路八十四號韋廉士醫生總藥局函購每一瓶大洋一元五角每六瓶八元郵費一概在內

中華民國陸軍部一等軍醫長醫學士張修爵鑒定

第弍總統牌 精神丸

看看大補品的特色

精神丸爲培補人身精神之聖藥充其能力能補腦隨補精補血補脾胃補肝腎元陽補骨髓無論臟腑所感受之種種疾病一經服此丸後無不消除且能精百倍健固異常焉

●一治精神衰疲精液耗竭精血枯竭精關不固一切虛弱各症
●一治腦經昏亂思想窒塞腦筋無力常患頭暈頭昏偏正頭風及全身腦氣筋
●一所患之症
●一治血枯血虛血熱血冷血少各症及血不養筋種種血分之病
●一治腎本虧弱耳鳴耳聾夢遺滑精房事過度元精薄冷精珠無力不能達射
●一艱於子嗣等症
●一治瘋癲狂怔忡驚恐或心悸心虛心跳等症種種之精神病
●一治中風中痰或半身不遂或手足麻木四肢酸軟行動無力等症
●一治肝胃不和或肝氣上逆胃胸作痛或嘔吐反胃噎膈諸症
●一治肺部受病氣急促嗽咳痰喘或肺痿肺癰肺炎諸症
●一治脾虛遺體發不遂五更泄瀉或濕熱蘊伏不定飲食少進等症
●一治腰痠腰痛腰不能伸值俾於勞動及面色黃瘦
●一治口臭歪斜或牙床齦痛精神不足致咀嚼無力或牙痛牙脫各症
●一治眼部諸病如迎風流淚內障昏花凡眸子所患之症
●一治小兒先天不足面黃肌瘦不易長發及知覺不靈或常患驚風痰塞肝痛
●一食積
●一育 治婦女精神不足血液虧耗或子宮能力欠缺卵珠不堅陽精不納致難孕
●一治或赤白帶下或天癸過多過熱過冷或前後參差甚至終身不育等症
●一氣 治過悲過哭過鬱過虛過思過怒致終日無愉快之狀甚至不飲不食釀成
●一治鬱傷五內六臟發現種種奇症
●一治飲酒過度腦隨精血爲酒精所吸收遺出種種險症
●一治吸鴉片烟後身體有癮發之人烟不入腦形瘦肉削或成癆瘵等症
●一治戒烟後身體發腫或枯瘠不能壯健或飲食銳減或餘毒未淨胸腹脹滿
●一肚腹軟弱等症

服法 每日分早中晚三次每次用開水吞服一丸如重病至多每日服四五丸切弗再多服之

價目
大瓶計九一百六十粒 價洋五元每打十二瓶五十元
中瓶計九三十粒 價洋一元每打十二瓶十元
小瓶計九五粒 價洋二角每打十二瓶二元

購大瓶一瓶送小瓶六瓶 上海各大藥房均有發賣

總發行所 上海三馬路中法大藥房

家藏經奇方 咸稱天下無雙 遠埠函購 郵政局妥 患有遺精 幸勿錯過

立愈遺精金剛百鍊丸

精 人身之精華也精固則強精損則亡關係何等鄭重世人之患遺精者實因戕伐過度相火妄動或交媾之際忍精不洩或濕熱蘊結心腎不交以及少年誤犯手淫中年思慮操心致有精關不固夢遺滑精由此起矣明知精乃種子豈任常洩若不早爲醫治不但有礙衛生且從此精神萎倦腰膝酸軟耳鳴目暗百病叢生甚至促及壽限雖欲設法求治苦無對症方藥本藥局家藏經驗奇方係坐芳蓬老僧所傳名曰金剛百鍊丸無論有夢無夢觀艷流精未媾先洩凡百精薄精清等症立服此丸二日奇功立見包能精關堅固諸患悉除咸屢功能固精封髓種子壯陽屢經試驗百無一失凡衛生者幸勿觀望至貽後悔也每小盒洋一元每料一大盒洋四元另製第一馳名遺精一貼膏功與上同每張洋七角若膏丸並用功效益彰無論年深月久百藥無效苟能服丸二料包可永遠絕根世間僉稱仙丸也上海三馬路西首小花園斜對面餘雲大藥房發兌

○總發行所上海四馬路五洲大藥房

○小瓶一元二角每打十二元 大瓶二元每打二十元

世界生人無論男女老幼其體身强壯精神煥發壽命延長百病不侵者血足之故其身體孱弱頭暈目眩四肢無力腰酸腿軟夜眠多夢一舉步而即心驚心跳者血虛之故外此又有男子腎水既虧夢遺滑洩婦女經期不調赤白帶下精經冷經等症若不早爲調治則五勞七傷諸虛百損等患叢生遞起言之可危本藥房自來血一品風行全球其主治效能直可稱二十四紀强國强種之原料既能補血又能却病是故血足則精神爽振身體亦加重量百病因之消滅此乃確實之明證凡吾同胞各界幸勿河漢斯言

戒煙雪垢丹十四天斷癮之奇功

○貴公司之德也心感之餘特函鳴謝並希登諸日報聊證奇功幸同病諸君勿以尋常謝信忽之並頌財祉○盛澤姚馥溪鞠躬 附雪垢丹每瓶一元每袋大洋三角

上海英租界中旺弄寗波路鳳鳴里弄底 夏新公司

○照錄 夏新公司諸君台鑒接讀手書並雪垢丹照收如法日服頗覺舒快至本月十九日藥完而止癮亦不發且飯食大增毫無他恙屈指僅十有四天足見○貴公司發明之藥靈效無欺確非近世藥丸可望項背從此煙界同胞賴雪垢提携出泥汚而清白者○ 電話二一一七號

京都天寶齋藥房○天下馳名○靈驗藥○一治五淋白濁○一治楊梅結毒○如不效驗包退還洋以昭信實

秘製珍珠琥珀三天包愈白濁丸

白濁一症若不早治非但痛苦難堪且於腎元攸關其症初則小便刺痛繼而尿管閉塞日久淋濁不息面貌立是瘦黑大都爲行房忍精所致或花柳染毒而來或體虛濕熱下注或思慮色慾過度有此四端致患此症市上售此藥者林立欲得三天包愈者實稀本齋秘製此丸無論五淋血淋膏淋陽物潰爛服丸一盒立見奇效誠治濁聖藥也○每盒洋一元○倘花柳染毒過重初雖白濁淋濁繼成楊梅毒結口橫痃小便腐爛膿水不休可服本齋珠黃八寶化毒丹每瓶洋二元立服立愈○外搽珠黃下疳散○每瓶洋七角○舖設上海二馬路中市西鼎新里口京都天寶齋發兌○遠埠函購郵政安速

要聞一

●財政部反對鹽政獨立之原因及其現狀（二）

京函財政部爭管鹽政之內容昨已確切函告茲更從各方面探其得種種詳情特續誌之以供關心鹽政者之閱覽

鹽官獨立與鹽政改革之不可離　鹽政當然統轄於財政部自無異議惟際改革時代官商勢至孳肘故官制獨立隨鹽政改革爲不可離在前清時**載澤**爲度商頗銳意改革鹽政**設立鹽政處**　處置一廳一總務廳二南鹽廳三北鹽廳以督辦總其成　**即爲鹽政離　部獨立張本**事未竟澤已去任度左侍　**紹英因素反對澤**　路將　**鹽政院收歸部轄**至今一事未辦民國北京政府成立財政困窘加以借欵用作抵押及外人要求管理大總統乃決意改革某外人曾建議於總統謂如決意改革必特設專官不宜隸財政部多生阻撓時大總統即　**擬任熊希齡爲總裁熊薦張自代**及張到京首主改革並謂非離部獨立不敢負責當時所擬改革鹽政計畫書並官制草案呈大總統以備採擇此鹽官獨立與鹽政改革不可離之關係也

財政部反對改革案之陰謀　財政部反對張案表面上對於其改革計畫如　**民製官賣收運票廢引岸**　謂爲　**辦不到**對於其官制既謂其不宜離部獨立又謂其　**須欵過多**　實則**反對改革者以總長周學熙爲最力**　彼爲著名鹽商恐張議行於己不利故暗中嗾人倡議反對而對入則　**聲言自已並無鹽票**至**反對鹽官獨立**則於現在**鹽政籌備處得九人**　爲其中尤以　**樓錢二股長爲最力**　其原因張擬官制於總裁副總裁下僅設秘書簽事主事部擬官制署長下設廳長三人更下設秘書視察簽事主事　**依張案則將股長歸入簽事一列**　而獨不可必且恐張熟于鹽政不易蒙混**依部案則股長可陟廳長**　故極力破壞張案此財政部反對改革案及鹽官獨立之裏面也當張季直抵京時上**改革鹽務計劃書**於大總統頗蒙嘉許周學熙亦佯爲贊成獨立制度者並力請總統令張氏起草張遂電另張弧到京商議即命　**張弧執筆**　草案脫稿送交財政部並將種種手續告知周學熙張即於次日出京自謂決無變幻矣乃周學熙於張出京後即與　**樓思詰錢錦孫**　兩股長計議另行趕草又以國務員之資格　**運動國務會議贊成**　其議擬時張已南旋會議時周占完全優勝而張之計畫遂成泡影矣

兩改革案兩官制之比較及現在鹽政處之怪象

財政部反對張案之內容不僅如上所云也試將其現擬兩案與張案相比較則私心陰謀更無可遁飾張主民製官賣收票廢引終以　**買收場商**　產業彼則不廢運商引票一仍引界　**保守場商產業**　是彼名爲改革乃無異維持現狀託名欺人彼謂張擬官制須費太多實則　**張案合總裁副總裁秘書簽事主事僅三十六人部　案則計署長廳長秘書視察簽事主事五十四人果孰爲多**　依制設官其觀清制但改爲第一二三　廳實即總務本　鹽北鹽三廳　之變相耳充其改革所至不過**回復前清舊制而止　營私利保地位則有之改革則未**也現在部內所設之**鹽政籌備處**除與長盧有來往文件外　**無所事事**而**周學熙**　乃更於舊吏部署（熊希齡在部時據爲部員住宿舍）設**鹽政研究所**妄立種種名目　**引用多人並不以命令發表**若鹽政署設立後更不知現如何怪狀矣

兩官制員額多寡之比較附誌如左　**張擬鹽政官制**

總裁一人　副總裁一人　秘書二人　簽事八人　主事二十四人　共三十六名　**部擬鹽政官制**　署長一人廳長三人　秘書二人　視察四人　簽事十二人　主事三十二人　共五十四名

●中央財政最近支絀之眞相

京函財政部因元年臨時**預算入款**僅崇文門等處稅務解欵七十四萬長蘆鹽務解欵三十七萬直隸山東河南浙江廣西湖南協欵七十二萬南洋華僑認代募集公債二百萬**共計不過四百萬元而出欵**　如中央行政經費各鎮兵餉及短期債欵共計數達**五千萬元以上**尙有各省自借之欵如東三省興辦實業四國借欵江蘇湖北廣東等省匯豐四國台灣等銀行利期借欵不下千萬元尙不在內共　**出入相抵不敷之數計四千七百餘萬元**大借欵既未成立**倫敦借欵**年內祗能交英金三百萬磅約合　**銀元二千八百餘萬元尙久一千八九百萬元**無從籌措周總長甚爲焦灼連日與參事各司長籌商現擬將海軍部訂購艦費共約銀元千萬元暫緩支發商由該部與各廠展期認息此外當電商各省請其設法協濟如不能辦到則由部募集臨時公債如公債亦難募集則惟有將短期借欵展期不發并再向交通保商各銀行暫爲挪借以資彌縫其窘迫之情形可想見也

●黔督宣布席田兩賊之罪狀

黔都督唐繼堯發出宣布　**席正銘田荊榮**　等罪狀之長電一通其畧云國家新造來日大難中央之威信聿新民國之根基斯固今席等乃敢　**違抗命令蔑視中央**　國法於茲無存大局何堪設想此其　**大罪一**　世界無論何國軍隊首貴服從周旋長既統該軍席等應受節制乃敢**自由行動擅行稱兵**棄軍法如弁髦視長官如爪牙此其**大罪二**　該軍入黔應歸堯節制編配中央迭電分明乃席等**逕犯松桃攻城略地形同流寇**　勢極兇殘此其　**大罪三**　席正銘前經湘鄂電請留用鬭停實具苦心乃私復　**運動　該軍自稱　司令**　亂兒妄自相貴法律將無所施軍紀相率效尤禍亂寧有底止此其　**大罪四　陳開釗穆邦樂**　得罪兩黔國人皆曰可殺席等乃敢　**并蓄兼收爲逋逃主**　便一已之私圖壞天下之公理此其**大罪五久踞辰常交通斷絕**動稱偵探之號**濫殺　無辜多人商旅不行寃慘四塞**陸軍學生蕭澤恩楊琨陳毅等由黔赴鄂亦被拘囚轉督聞而電救獲保全而陳毅至今尙無下落此外橫被誅夷尤多無所控訴此其　**大罪六**　黔民幸出水火猶懷冰淵乃席等**密派姦人四出煽亂**輒**用僞札濫授軍官**　致令羣小生心善言慴息邊地匪亂迭生人民寃遭蹂躪此其　**大罪七　席正銘**卑劣無行本係　**土匪中人**　前在**陸軍學堂**曾以此事**被革**故現在**土匪**不容於黔悉以**辰常爲淵藪**郎聞**辰沅一帶**亦且**私開公堂**　實席鼓煽而成謬種流傳黔省延鄰此其**大罪八**

●蒙亂戰撫記（三十九）

▲熱河情形惶恐　奉天防函

蒙匪自佔據達里岡崖之後經**何都統**　所派之第二鎮兵隊前往攻擊現均分路四竄並無去向另有**一股蒙匪　向熱河地方進發**聞有二千人之數此股蒙兵已到熱河附近地方擬於日內即攻進熱河現在該處情形甚爲惶恐已由　**察哈爾都統**撥派援軍防堵

▲烏泰餘黨猖狂　烏泰病死一事確否不得而知現據政界消息謂此事**并非虛傳**　蓋因烏泰舊部殘兵仍擬徐圖大舉故將烏泰之喪匿送往庫倫或謂由俄兵送入俄境對於烏泰病死　節秘而不宣故外間無其知事者但據東蒙最近報告謂　**烏泰餘黨仍不死心**　在呼倫貝爾地方招集馬賊遊匪戰敗甚多擬分兩路進攻一路攻齊齊哈爾一路仍回洮南報稱現在布置已定黑龍江**宋都督**　已派隊前往迎擊日前宋都督報告烏泰將進攻齊齊哈爾想即指此項蒙匪據此則東蒙之軍事又將吃緊矣

▲庫倫活佛觖望　活佛哲布尊丹巴當俄人借欵未成之前本有悔禍之意曾電奉天趙都督介紹條件自認取消獨立詞因　**章嘉丹珠爾瓦**兩活佛受民國之優待該　**活佛異常不豫**因即決定派兵向內蒙進攻其意並　**不僅與民國爲難**　且與章嘉丹珠爾瓦兩活佛反對故有以托克托攻伊犁以陶什陶攻內蒙綏遠城歸化廳地方之種種消息現在已與俄使廓索維慈訂立密約更有恃而不恐其取消獨立一節更爲必無之事

▲趙督對蒙政策　奉天**趙都督**對於此次蒙亂問題　**前曾提出八種辦法**已將大致電呈政府茲探得其**內容**如下（子）所有蒙古王公中有主持反正者民國均應一律加以封爵并由大總統給以勳章（丑）凡曾經爲亂或附和叛黨之蒙古王公世爵現在畏罪逃亡者一律奪其封爵以昭懲戒（寅）凡各旗饑寒無告之人應由各地方官或駐蒙各處辦事長官設法安置（卯）自東蒙用兵後所有受各蒙人准其切實呈報以便給以相當之恤金（辰）凡蒙古王公子弟或人民各有來奉留學者均給以官費以示優待（巳）蒙官可以蒙人任之但須通曉文漢者（午　蒙古各旗所借之外債均由民國擔負（未）蒙古人民准其信教自由不加限制

●西征雜誌（四十八）

▲黃教流血之謠言　西征行營訪函　我軍出征後駐藏漢軍又迭獲戰勝**黃宣慰**　由北路進攻剿撫得宜故番民近來頗能懷德畏威投誠納欵爭先恐後　**達賴勢力日削**　無法挽救乃四處散佈謠言謂某日某時黃教中人無論男婦老幼當罹流血慘禍此時如能振刷精神力圖防範方能消患無形云

▲達賴之秘密偵探　達賴近巡**古林行**　一帶惟留二三心腹之强有力者潛匿**拉薩**偵刺民國對藏一切舉動又請通事某某由拉薩趨大吉嶺再繞道至打兒林窺探我軍是否直入拉薩云

▲多土司有功民國　德格土司**多吉僧格**上年納還土地改土歸流經趙季和奏獎爲司世職年給俸銀三千兩遷居**巴塘**以　**德格**官缺作爲設治衙署去臘巴塘反正該土司首樹漢幟迄今年三月各處蠻匪圍攻巴勢塘**該土司**又飭其家丁於第及佃戶等百數十人自備槍彈口糧分路扼守安害旋又會同巴塘**天喇嘛**　單騎往說各處蠻民勸其投順不可再生二心致爲大兵殺戮蠻民設聽其說者甚多以故**巴塘**兩次被圍終無意外之事

▲達賴近事二則　川邊張

聲勢　**達賴**　於前月二十四號午後四鐘**由拉薩到强必**用全堂儀仗乘黃輿張黃蓋並帶有音樂隊沿途鳴礮擊鼓以示威嚴有歐人多名　暨商其地見此狀態曾詢所由據土人云達賴每逢寶戒日期必有此舉勸然達賴未到强之先曾經過賊馬古杯等處沿途無不作威作威大張聲勢窺其用意殆欲藉儀節以聳民以鞏固一己之威權也

（二）　進退維谷　噶倫綿來函　**達賴**聞兵敗消息**欲竄往印度**侍從以無利益阻之並勸其　**改適哈龍**　達賴以哈龍素無感情又不欲往近聞有暫駐好唐消息好唐距拉薩甚近該處奉達賴教者頗占多數云

●工商會議續誌

十一月二日開選舉會各省代表陸續報到者一百十人是日缺席者三人十一時開會各代表依所編號數入席劉總長指請會員四人監督開票當票定總長演說辭此次會儀當以**聯合感情**　爲第一要義即發選舉票由**正議長李鎭桐**　君　**副議長吳鼎昌**　君李君就職自遜不敏惟以既經舉出義不容辭謂此後對於總長提出議案不妨反覆研究務求有利無弊然後著爲令典普及全國對于議員提出議案既經磋商完善必以全力要求總長切實施行次副議長吳君就職提出開誠布公同心協力八字推演盡致全場鼓掌一時散會

四日午前開會各省已到代表先後赴會者八十九人先由正議長報告人數旋謂討論議案須由審查員具報告書方可得最後之結果有會員某君出席曰前日擬定章程是否作爲有效於是互起爭辯議長謂前日開會表決當然有效當有兩會員同時起立辯駁甚力**秩序大亂**　議長謂今日並非討論章程修改字句之時請於審查員問題加以研究將來一切議案方易入手應先議決此事以本席意見擧任審查員不外工學商學鑛學三者之資格有會員某謂審查員問題應由議長指定反對此說者甚多紛紛駁辯　**秩序又亂**　有多數會員請議長自行取消討論審查員一事當有議責議長甚力者議長遂退位由工商部特派員登台提議籌議　**整理錢莊銀號議案**　謂中國商家銀行失敗之理由頗爲複雜其原因大半爲錢莊銀號混其間金融機關日形敗壞故對於錢莊銀號之問題本部頗爲躊躇如禁止錢莊銀號必至金融停歇百害叢生次則强制之使改組銀行一法然實際上亦甚困難禁止既不可改組又不能從本部意欲折衷辦法　**派員監督**使舊日錢莊銀號權且保存今酌擬**五種綱要**（一）定資本金之最小限度（二）調査錢業資產（三）明定資本主之責任（四）徵集手票（五）整理手票有此五種果能推行無害則莊號雖不改組銀行積弊自可漸少營業亦可穩固金融界沉滯之患可漸消除他日改組銀行亦易爲力云云討論一鐘之久搖鈴休息至午後一時再搖鈴入會由議長指定審查員八人陸溁叢良弼白蘋洲王雲胡駿業生表與昆昌王運熙表決後叢白兩君謂本會曾向住南洋於內地錢莊銀號情形不甚熟悉不能勝任議長另舉劉鏡軒林驍兩人補之再付表決後議長宣告辭職理由畧謂本席才力不及不能維持秩序由副議長登台代行臨時職務并聲明正議長辭職應於明日會議請工商總長爲臨時主席選舉還議長衆無異議至兩點四十分鐘乃閉會

●大借欵開議之別報

文匯報十一日北京電云　**六國銀行團**現與中國政府**開議借欵**合同中之條欵將來鹽稅之入欵必須儲存於該團所指定之銀行然中國一方面祇允將　**鹽稅之一　部分撥存該團　指定之銀行**而其餘之鹽稅仍須由中國自行管理現該銀團已將此條電告巴黎本團以待解決

嘉興梅冀瑛服愈驥與製半夏鐵證

鍊雲大藥房秘製七十二症光明眼藥

鍊雲大藥房○始創眼疾無憂○醫目重明奇方○曾經試驗萬人○無不眥血復明

世人之有雙目猶天之有日月也眼目有病則近不能察遠不能瞭晚久而不治勢將爲殘廢人矣本藥房竭數十年心血始得此中外奇方名曰光明眼藥能統治七十二症眼科無論遠年不愈翳人生翳白星白球紅眼爛皮戎痛如刀割或癢不可忍以及痘後目疾諸般眼疾等症只須將此藥日點三次雖瞽亦能豁然開朗具千古不傳之秘實也

第二千零十六號

新新舞臺

陽歷十一月二十號即陰歷十月初四禮拜二夜戲準演文武全班好戲

王九齡 梅占奎 南陽關

九麟童 李素雲 春登祭祖

曹甫臣 富仙舫 打龍袍

第一怪 筱紅燈 喜連 鴇兒鬧院

小福安 陳永奎 趙君玉 馬長德 雙演界牌關

四盞燈 蓋俊卿 孟鴻羣 玉堂春

尚和玉 張少福 李人俊 王祥雲 六陣風 全武行 會頭市

麒麟童 林鞶卿 遊龍戲鳳

李吉瑞

楊四立 劉永奎

張少福 王來喜 韓文起

全本盜御馬連環套

洪芝雲 李錦榮 劉金瑞 謝玉珊 許福雄 魏大蒜 偷酒壺

商辦新舞臺

（十月初四夜須價改良全手好戲）

全本烏龍院 打花鼓 看看蘇州人 三疑計 全本新洛陽橋

大舞臺戲園

初四禮拜二夜頭等正廳特別包廂一元二等正廳三層樓三角

演虹霓關 大嘉興府 四探母 八十八扯

丹桂第一臺

十月初四夜準演好戲

西涼 武女 楚將投吳 落花園 貞女血 四杰村 劉鴻聲（啓文陳）法場換子

天仙茶園

初四夜雅演改良好戲

金光陣 雙鎖山 探陰山 鍘美案 教子成名 大戰皖城 小文昭關 三笑姻緣

中華大馬戲

地點在跑馬廳對面

時間 ◀日戲▶十二點半開門（一點鐘開演） ◀夜戲▶八點鐘開門（九點鐘開演）

價目 ◀日戲▶頭等二元 二等一元 三等五角 四等三角 ◀夜戲▶頭等三元 二等二元 三等一元 四等五角 幼童半價 僕票不售

添設動物園備有虎豹及奇禽異獸以供來賓休息時之消遣

跑馬日加演日戲

群仙茶園初四日戲正廳洋一角

周倉捉妖 李小芬 金鑲翠 小長庚 蓋七省 洞房獻佛

羣仙茶園初四夜戲 起大減價 正廳洋二角

小長庚 陳長庚

醉仙樓 張汶祥（刺馬）

聲明

遺失浙路息單

啟者本號第九整股紙一千一百五十號浙路股息單第十二號四百至第五十號股息單失遺作廢

治自濁愈

新新舞臺 第一鬚生

金仲林

初六夜空城計 初七夜忠孝全 初八夜洪羊洞 初九夜父子會 初十夜羣英會

同胞注意 金剛百鍊丸 道補聖藥

釋放道方 敢不敝藏 夢遺滑精 有此安康

[illegible]

鍊雲大藥房廣告

新新舞臺禮聘伶界之大王

譚鑫培

初六夜 空城計（即失街亭斬馬謖）

初七夜 秦瓊賣馬（全本）

初八夜 洪羊洞（全本）

初九夜 金榜樂

初十夜 羣英會（全本）

小生之王 德珺如

淨角之王 金秀山

青衣之王 孫怡雲

初六夜岳家庄 初七夜孝全 初八夜榜樂 初九夜羣英會 初十夜

岳家庄 忠孝全 金榜樂 羣英會

初六夜空城計 初七夜忠孝全 初八夜洪羊洞 初九夜父子會 初十夜羣英會

初六夜岳家庄 初七夜別宮 初八夜金榜樂 初九夜女 初十夜母會

第一淨角 金少山

第一老旦 文榮壽

第一丑角 慈瑞全

初六夜空城計 初七夜賣馬 初八夜洪羊洞 初九夜父子會 初十夜羣英會

初六夜岳家庄 初七夜別宮皇 初九夜金榜樂 初十夜母女會

初六夜空城計 初七夜賣馬洪羊洞 初八夜金榜樂 初九夜羣英會

新發明新化學研究自製黑金各銀眼鏡

全昌

本廠創辦自造眼鏡以來十有餘年 脚新法研究離鼻眼鏡 配裝合式 中外第一 光學醫士監造各色格致高明 晶片托力克片 男女各界裝式之品 無欺一劃不二不老少 就如有不合仍可兌換本金足赤煉 上海跑馬廳二馬路西口

精益眼鏡公司

上海英大馬路 泥城橋東便是

中國第一次自製托力克鏡片

婦科立止要藥白帶丸

京都天寶齋老藥房

參茸珠朮 海狗腎汁 壯陽廣嗣金丹

凡購此藥必須認明崔氏瓣香廬藥室牌號方是的真附送奇藥包治陽痿神妙莫測

上海絲業會館後 崔氏瓣香廬

上海新鳳祥銀樓擇陰歷九月十八日陽歷十月廿七號開張
本樓在上海英大馬路香粉弄口坐北朝南新建高大五開間三層洋房門面開張自造加煉十足金精細時樣金銀首飾寶星徽章各式器皿堆累鑲嵌搜挑人物玲瓏製巧一應俱全凡蒙各界賜顧請認明雙鳳商標庶不致悞

崔氏瓣香廬顧雲氏總發行所
[illegible]上海瓣香廬膠製牛黃[illegible]小兒[illegible]疾在[illegible]代[illegible]三日但覺喉中[illegible]作[illegible]吐出[illegible]頑痰[illegible]其病若失[illegible]行走均能[illegible]社會黨黨員[illegible]自由[illegible]贊[illegible]世[illegible]心良不[illegible]末以告世之同病者[illegible]大盒洋一元四角小匣一元二角每料六[illegible]上海四馬路[illegible]五[illegible]門牌第一百十五號[illegible]過此始知[illegible]

夢遺滑精人患最廣　試驗萬人服後安康　此丸有中流砥柱之力　挽回造化之功　確係選天下第一之靈丹
色慾立止遺精聖藥
凡患遺精之症皆由腎水虧耗相火妄動或思慮太甚酒色過度以致心腎不交無夢亦洩見色即流久之面黃肌瘦腰酸體軟四肢無力虛損勞傷由此起矣若不醫治將來根深蒂固望愈者難治藥雖多對症者實少本藥深悉病原竟得異人秘方名曰純陽必愈丸專治遺精滑精有夢無夢精冷精薄等症服之奇功立見當日可止明日知精為一身之根本精神充足則身體健百病不生如夢遺以及滑洩即陰虛腎虧之病作矣此丸功能固精益髓滋陰補腎輕者二盒包愈重者一料除根永不再發若能連服兩旬大補氣血[illegible]雄不精神倍足殆後一舉成孕弱餅之宴預設可待○如外貼遺精膏取效愈速○每張洋七角丸每盒洋一元每料六盒洋五元如不效聽[illegible]我惟天道處函購郵安收速○[illegible]力自備舖設上海二馬路西首新里石庫門內京都天寶齋謹啟

要聞二

●中華民國公債票章程錄要

京函財政部周總長以中華民國公債票已經部中印刷局製造定於本月十五日告竣十二月初一日為發票實行之期現與印刷局陳總辦商訂章程共計二十四條節錄於下

(一)定名　中華民國八厘公債票

(二)此項公債已經參議院議決由大總統批准發行

(三)公債票一萬萬元為定額

(四)公債以國稅作抵

(五)公債充臨時政府及保衛治安之用

(六)公債票由中央財政部發行各省勸募

(七)公債票照面實收不折不扣

(八)陽歷週年八厘行息

(九)自發行第二年起每年償還五分之一至第六年還清

(十)償還債本用抽籤法先期刊登廣告

(十一)債票分千元百元十元五元四種

(十二)債票為不記名票持有票者政府均認為債主

(十三)抽籤處在中央財政部

(十四)抽得者可向公債處換現或納稅

(十五)換現者六年期滿展限二年過限作廢

(十六)債票連有小票十二張爲付息期憑票取息

(十七)息票限六個月收取過期作廢

(十八)債票已經抽中其餘票據公債處銷毀

(十九)每年付息二次上半期陽歷二月二日下半期八月二日

(二十)民國三年二月為第一次還本期

(二十一)票面用華文背面用英文

(二十二)各票鈐蓋財政部圖章大總統副總統及財政總長署名

(二十三)購此債票者不論國籍中外人民一律准購

(二十四)熱心應募公債者由財政部照獎勵章程給獎（此項獎章規定後即行公布）

●財政總長對於視察員之演詞

京函各省視察員將次出發以未得總長訓令特聯名呈請總長於前星期六在部開大會議並請總長出席演說其演說大旨畧云在前清時各省派有財政監理官無論官紳非常防範以監理官有監督稽核之性質是以各省敢怒而不敢言今日本部議定派往調查員之意思與監理官不同是與各省開誠布公互相商酌以謀將來財政統一及財源充富為目的所以中央與地方當聯絡一氣無隔閡之虞方能有濟見各都督時務將此番用意詳細解釋反覆詳明中央對於各省並非有搜括監查之意即各省為難情形中央亦可代為設法各省經此次亂後若將各項新政同時並舉人民負担實屬不能只可以最要者先行舉辦中央與各省聯絡一氣籌款方能易舉而所籌之款並非專為中央亦並非為各省中央與各省所辦之事俱是國民全體之事中央之錢亦並非出自天生亦是從各省而來諸君此行第一要件即是將此種意思明白解釋否則中央與各省又起種種衝突云云其餘關係於外交借款之語內容秘密無從探悉

●政團俱樂部之籌備概略

京函共和統一民主國民西政團發起設立政團俱樂部連日會商暫由與議代表朱詒華等磋擬辦法各回本黨提議決定即行開辦並記其籌備概畧如下

第一條本俱樂部以聯絡感情交換知識為宗旨

第二條本俱樂部係連合在京各政團組織之故定名曰政團俱樂部

第三條地址以交通便利之處為宜未擇定以前暫以虎坊橋統一黨本部為籌備處

第四條關於俱樂部籌備經費暫由發起之政團分擔以後經本俱樂部認可加入者亦須有相當之資助

第五條關於本俱樂部之內部組織大要如左(甲)圖書室(乙)音樂室(丙)遊戲場(丁)講演場

以上各條須與各本部磋議正式通過後再訂期會議另訂詳細辦法

●大總統賞賚卓索圖盟長物品

卓索圖盟盟長錫林部勒盟盟長及格布錫綽爾濟等均由甘珠爾瓦呼圖克圖率領謁見大總統呈進畫品茲將大總統賚品錄下

△格布錫綽爾濟賚品　哈達一方　貂褂一件　眞金表一個　翠佛頭朝珠一掛　繡花蟒袍一件　珊瑚手串一掛　黃緞二疋

△達喇嘛　瑪瑙烟壺兩個

△卓索圖盟盟長東土默特扎薩克親王△色旺諾爾布桑寶　軍刀一把　瑪瑙煙壺一個　翠翎管一個　翠搬指一個

△錫林部勒盟副盟長烏珠穆沁親王△索諾木拉布坦　自來得手鎗兩枝　子彈四百粒　眞金表兩個

△所派代表台吉色楞　烟壺一個　洋一千元

●西報對於俄蒙條約之偏見

文匯報十一日北京電云外交部接得俄公使交來俄蒙條約時甚為激勵英文北京日報表述俄國外交政策之意見略謂目下之俄蒙條約不過詳細申明一千八百八十一年中俄舊條約之內容惟俄國不與中國交涉而直接與蒙古締約此中稍有分別耳查俄蒙條約中俄僅保護蒙古抵制華人握蒙古政權反移民於蒙古然該約第三條仍使蒙古開放門戶俾中國得與蒙古重修舊好第四條聲明該約已成為完全之事實因已於簽押之日為始切實履行但該約中并未提及蒙古之獨立倘中國承認此項條約而無欲得回蒙古之舉動則蒙古獨立亦可暫不實行然此次俄蒙條約之締結實中國所自召而致蒙古問題又生出新變相在今日一切情形均視乎中國之態度如何若中國不承認此項條約而用兵力以恢復蒙古則蒙古宣佈獨立迄今已一年之久更使成為正式之獨立而已

●汝州剿匪詳報

豫南總司令官會辦汝南許光等處剿撫事宜兼陸軍第六師師長陸軍中將李純呈大總統據陳混成第四團剿辦郟寶各匪業已肅清並請獎勵官兵等情鑒核文云大總統鈞座敬稟者竊於本年三月二十三日接奉電令據都督電稱汝屬紳學煽動土匪焚殺淫掠至為慘酷非以剿為撫必釀成二次革命似應飭該混成四標專剿汝屬土匪等語俟該標到許望即督飭往剿復於二十三日接奉電令據齊都督養電稱汝州各屬無業土匪陸軍馬步兩營防軍兩營攻剿群村匪聯數千竟為所敗陣亡隊官一員兵十餘名請飭第四混成標于標統速率馬步砲隊赴汝痛剿以拯民命等語望即飭第四混成標統齊率隊迅往痛力痛剿或另遣他隊往剿至要等因奉此飭混成第四團由潁到許當飭整備一切於四月二十二日由許出發歷剿郟寶各縣土匪業將剿辦大概情形隨時電禀在案伏查汝屬僻在豫省邊陲半多山境風氣閉塞民情強悍好勇鬥狠以家有刀客為榮相習成風游惰之民羣從事於刧奪各州縣荒僻之區久為盜賊淵藪平時賴官吏嚴捕防營協緝尚不敢公然為患及至共和初成人心浮動匪黨乘機竊發時值戰事之後各處潰兵逃勇攙入其間遂至千百成羣揭竿起事且有地方劣紳為主之謀編制隊伍設立官長佈置頗有條理所用半皆快鎗迥非尋常土匪可比故得肆行無忌焚殺淫掠附近地方無不被其蹂躪村寨相率逃徙城垣時常被困而所在防營兵丁大半土著多與匪黨熟識復以器械不利技術勿精與匪相遇要皆敷衍從事致匪勢日益猖獗糜爛成燎原汴督請派客軍專剿蓋亦有見及此總司令比因匪勢蔓延非一支隊所能剿撫常與汴督往復電商派混成第四團任剿郟寶兩縣之匪混成二十九旅分隊任剿魯山之匪混成十二旅分隊於伊陽迎擊以防北竄南陽馬鎮分隊於南召堵截俾免西逃四面兜剿以期一鼓蕩平庶伊屬匪亂早日肅清此當日剿辦之計畫也查混成二十九旅剿辦汝魯土匪情形業由汴督另案具報茲將混成第四團剿辦郟寶各匪情形擇要陳之綜查該兩縣著名巨匪大別五枝郟縣則有自朗李鳳朝等聚集千餘人盤踞高皇廟劉朝棟郭榮等聚集數百人盤踞大石橋常建福王大度等聚集千餘人盤踞任寨寶豐則有杜西賓聚集千餘人盤踞四山坡秦椒紅聚集千餘人盤踞梁窪漫流寨他若大營西大嶺入店頭觀音堂等處或為匪黨久佔之區或為匪黨集會之所各不下數百餘人該團以客軍任剿地勢匪情均非熟悉諸多困難先後剿平郟寶各匪中間復因汝州兵匪勾結經地方迭次告急分隊赴救剿平概十山小屯街寨楊寨落寨周莊陳莊時屯街東大嶺等處土匪以過亂兩數月之中往返奔命所夕不遑各處土匪恃有濠寨且慣習戰鬬悉出死力抵抗以固窩巢該團長于宥富每剿一處莫不悉心籌畫而於臨陣之時尤能奮勇直前身先士卒如攻高皇廟則躬冒槍彈首先登郟攻任寨則親涉深濠起水奪寨其餘各處或明攻暗襲或分進合圍或深宵而突入穴巢或拂曉而襲取村寨隨機因應悉能措置咸宜至勸諭預頒劄切之支投誠發給自新之券俘虜之衆仍分別首從不事株連隨營之砲隊籍壯聲威不輕施放其保全良善矜宥愚蒙亦皆辦理得法所全甚多此次該團剿匪該團長既謀勇悉具剿撫兼施而在事官兵亦屬奮勇異常雖炎夏奔馳餐風宿露均能勞苦不辭始終無懈仰仗德威業於八月二十六日將郟寶兩縣大股土匪一律肅清該兩縣人民均已各安生業是役也該團目兵陣亡四名受傷四十七名輜重悉無遺失計先後斃匪一千二百餘名奪獲槍砲子彈器械多件其善後事宜業飭隨時會同地方官妥為辦理現將該團營兵分地駐紮俾資休養衆以慎儲餘孽惟該官兵等馳驅數月艱苦備嘗冒暑從征迭平巨匪其勞績不無足取應如何獎勵尚祈出自鈞裁除將迭次傷亡目兵奪獲槍砲子彈器械匪暨虜獲各數目分別列表咨部備案外所有郟寶兩縣大股土匪現已一律肅清情形理合稟請鑒核再查汝屬民情此次雖剿平匪亂但不過急治其標仍恐難免後患似宜急求治本之法以牖民智而清亂源庶期長保治安合併聲明肅稟恭叩福綏伏惟垂鑒總司令官純謹稟

批云據呈已悉現在汝屬郟寶兩縣大股土匪業已肅清辦理尚屬妥速仍由該司令隨時督飭駐紮該地軍隊搜捕餘孽勿令滋蔓至所請獎勵官兵等應俟汝屬全境肅清再行呈核給獎此批

中華民國元年十月二十三日大總統蓋印趙秉鈞段祺瑞署名

●粵省會集議廣東借債案詳記（續）

查府稅本落地稅非如地稅之與土地主權有密切之關係與本會前訂抵押物不得干涉土地主權之規定亦相牴合此其理由一府稅為間接稅本與關稅厘金相同關稅厘金既可押洋款而無礙於主權然則府稅抵押亦可援以為例此其理由二府稅既係落地稅則屬於地方稅性質今以地方之收入抵借外債以活潑地方之金融機關且設立銀行專為疏通金融起見本屬於國家經費性質似無劃分稅法之必要此其理由三惟屠猪各捐先經中央電令各省照常抽收無容交省會議決若以之為抵押品應否由本會解決此尚須斟酌者也崔憲璋謂府稅抵押似須斟酌蓋各府之稅實不同又無一定稅格且府廳裁撤收入更恐不齊安得有七十萬之數乎至屠猪捐一層前經指定備還洋債若本會議決將此抵押未知與中央抵觸否本議士意見不如將酒捐抵押為宜既足一百萬之數且無鬱肘請諸君一研究之黃汝剛謂借債案經通過自宜急謀抵押之品且此案雖得本會之同意猶須待參議院之解決也故即表決承認亦屬無妨李冠華謂本會非不贊成借債案前之反對者以其超越限制條件有失土地之主權耳今既提出府稅為抵押既與限制條件無相抵觸不妨付之表決溫雄飛謂紙幣之窒塞舍借債莫從維持但既借債則抵押品必不能免今就政府交議之府稅屠猪捐而論如以為必不可抵押而為大局計自應另籌抵押使借債案不致敗于垂成否則終日討論亦無結果竊謂府稅抵押問題如慮及抵押後即不能裁免可承政府兩委員出席之際請其於借債條約內加入如有改良稅法時得另籌相當抵押一條如此便不致有所窒礙廖司長謂溫議長之說甚是蓋此種稅法將來有廢止變更之時加入此條為議會應有之規定亦政府應有之執行即債權者一方面亦不致于反對鄭瑞璋謂府稅抵押本議士非不贊成此項稅則不能永久保其不變若既抵押于人而中間或有更變則債權者起而干涉而我之主權盡喪矣此為最重大之案鄙見以為非寬其時日悉心研究不可符夢松謂抵押固為借債之必需鄙人對於此案原非有所反對不過以數刻之時間倉卒表決如此重大之案似乎不可或者寬以時日能研究更善之抵押品亦未可知阮亦周謂現下財政之恐慌達于極點若尙不速籌抵押借債以濟急需竊恐吾粵之危機可立而待政府抵押各稅鄙見尙以為可行似宜照案付表決旋以府稅抵押及屠猪捐抵押分次表決均經多數通過遂休會。

時事小言

中華民國以中華民國人民為主體既明著於約法之中即萬世不刊之成法也乃北京法政學校憲法教員黎淵在講堂演說竟以此二語為不合吾不知其人之神思夢想中果猶有一君主體制存乎抑以神經多病而後有此夢囈之語乎今其人既為多數學生所逐即吾亦不屑苛責所不能無感者前此人言吾國民程度不足吾人必怒色以爭之蓋恐其蹙吾國人革命之希望也今吾民國既成即亦不必為諱而環顧吾國大多數之人民其識見與黎氏等者其又豈少也耶一嘆（容山）

世界最流行之大補品

第一總統牌精神丸

●陸軍部軍醫監方碩珊君證明是丸皆新靈妙劑性質平和却無毒害之品
●海軍部軍醫科長唐文源君證明是丸於氣血虧損及病後精力疲倦服之確有功效
●陸軍部軍醫長醫學士張修爵君鑒定

是丸爲世界最新流行之大補品中西人士莫不奉爲至寶蓋功效神速性質和平早爲中西醫士所推許一再證明：（中外各種流行品經醫士出證書者能有幾種閱者注意）：是丸毫無燥烈猛毒之品精美異常足見此藥之價値非平常之可比也日醫藥一層無

論中外人士皆以日新月異之品最爲注目蓋千奇百怪之病日出不窮而醫士亦隨之研究良方與新藥日有增進故發現一種新藥立一種良方非經數千百次實驗改良亦不能爲世界所推許歐美人士注意於新藥亦如科學界中之注意於新學說同一理也此丸皆最新良藥經名醫鑒定製造而成凡有精神虧耗血虛胸悶腦力衰敗病後失調夜夢不安房勞過度婦女痛經等症按單照服無不藥到病除較他種舊有流行之品實功倍而靈快也

●總發行所上海三馬路中法大藥房

定價 大瓶五元每打五十元 中瓶一元每打十元 小瓶二角每打二元

購瓶送瓶打
大贈小半

鎮雲大藥房

蓋世耳聾還聽丸

同胞注意、秘藏良方 如患斯疾 速購試驗 不靈還洋 以照信實

凡世人患耳聾之症甚多市上所售該藥林立不少然往往不得方法萬難告痊然患耳聾皆因腎水下虧相火上炎鬱火傷肝以致耳聾目昏聽視不靈陰虧氣虧血厥不能流通呼吸不能靈捷故有耳鳴耳脹耳聾耳痛言語不聞等症本主人得世傳秘藏良方加工精製久煉成丹專治男女老幼兩耳重聽雖二三十年老症服之立見奇效轉聾爲聰補眞陰生津液除痒火退虛熱妙在服後神清氣爽身體強健永遠無復發之患眞乃天下馳名第一耳聾還聽之妙藥也一二年新患二三盒告痊雖十年廿年之老症二料包愈每盒洋一元每料洋五元遠埠信購郵局妥速信方自給

鋪設上海三馬路小華園斜對面鼎豐里內石庫門內

上海 蔣綸綢緞號廣告

本號自開創以來素荷各界歡迎咸稱貨有整齊之美價無參差之歎名播寰宇毋庸贅述茲值維新本主人加意改良力趨風向愛特並辦國貨綢緞中西衣服以供諸君之需大小未盡合宜便可酌改定賜做貴客如愛呢絨者亦可照辦外埠托購郵寄代理有錯誤退換時一顧請認明抛球場南大馬路口三層洋房朝西門面庶不致誤 電話一三七八號

一補有十年之功

彭壽堂藥房始創參茸芝朮海狗腎補血生精如意丸此丸純是精液煉成故丸小力大服少勝多一補有十年之功

確實功效方知不謬耳凡人色慾過度患陽痿不舉精稀易洩夢不堅久洩而不射等症一服此丸則精水渙溫生子女倜儻強健其效一凡腎氣虧損之人必每致遺精滑洩夜夢頻多等症服此丸不特腎陽健保不夜洩且步遠數十里不覺氣喘其效二紅白濁肌肉必加重數斤多其效三又服此丸如[illegible]……彭壽堂啓

今天下補劑多矣怪誕離奇不可究詰惟此丸乃本堂獨創奇方採山海生物腦髓精血及各種強身壯體補料用特別新法泡製化學提其精液煉成[illegible]……每服一粒[illegible]……試服者以純

上海南洋大藥房

蜜製杏仁露

杏仁一物最能生津潤肺加以蜂蜜順氣化痰此露味甘適口專治肺部受寒肺管發炎久咳不止氣逆痰寒邪寒入肺嘔吐白沫氣喘不止或傷風咳嗽痰色渾黃凝結氣管若不早治久必傷肺致成肺勞如若服之可保永無肺症之患誠爲補肺第一醫藥也每瓶大三角小二角

胃症平氣丸

本醫士特選調胃理氣之劑製煉此丸最能順氣開胃平肝消食止痛誠世上獨一無二之良藥治肝胃氣痛胸膈飽脹飲食不化嘔吐酸水或肝氣上升頭眩眼花手足冰冷等情不論遠年近患年男女老幼此心胃氣痛速服此丸屢試屢驗功效如神眞平肝止痛第一妙藥每瓶五角

蜜製杏仁霜

杏仁一物最能生津潤肺加以蜂蜜順氣化痰此霜味甘適口專治肺部受寒肺管發炎久咳不止氣逆痰寒邪寒入肺嘔吐白沫氣喘不止或傷風咳嗽痰色渾黃凝結氣管若不早治久必傷肺致成肺勞如若無病之人照法服之可保永無肺症之患誠所謂補肺第一聖藥也每瓶五角魯卜司公啓

（彭壽堂馳名眞參茸白鳳丸）

調經種子婦科第一聖藥

本堂精製烏雞白鳳丸功效神速爲別家所不能及專治婦女肢體困倦容顏憔悴頭暈眼花潮熱盜汗赤白帶下經水不調面黃肌瘦血崩不止及多年不孕顯胎等症立見奇效凡產前可以安胎產後可以培元固本隨產又能催生易養屢試屢驗本堂志在濟世均選極品藥料加工製煉故能神效出衆藥到回春凡服他家之丸一試立分……每大料二元……上海……路彭壽堂啓

民國二年

世界年鑑

二十四大特色

本書內容之特色如下

(一)搜羅豐富 搜羅世界各國種種事業集其大成全書百萬言細目萬餘種爲世界空前之大觀爲人人必備之書籍

(二)分類精詳 本書內分十一類類凡百餘目目凡千餘種較收並蓄郎若列眉

(三)檢查便利 目錄既標明頁數而每類復用指標 Index 於書之前沿我國新出書籍從無此種妙製決無廢時檢查之苦

(四)作才淵博 本書借助于東西各國新著及我國固有鉅作不下萬餘種而任其著述譯輯之責者如周君貽春寄梅[illegible]……有令聞於國中者現本社聘在從事學大家期以百人精力成此鉅製

(五)取材新穎 出世界日新社會日進文明物質精益求精本書材料務求新穎而切於實用故推陳出新頁之成書有易稿至數十次而後定者

(六)調查嚴密 本社調查事業貴有經歷本社社員歷多年之調查或函詢或親往……表格一覽無遺或[illegible]

(七)增訂充溢 本書宗旨在使一般閱者實獲其益日下民國新生已成全書百萬言之外隨時增訂以期完善[illegible]

(八)圖畫鮮明 本書附有圖畫[illegible]五彩銅印之世界新地圖及中華民國新地圖各一幀精顯明瞭最便攷查

(九)抉擇有方 本書于本國外國種種事業有善必收無美不備偏于本國而本國無所不包于外邦而外邦無所不及其權輕重量其簡要悉心編輯無軒輊偏頗之患

(十)事實賅博 本書輯載各事實經數年之後可作歷史觀固矣然最近事實爲國民從未目擊本社特搜羅民國元年大事記及一千九百十二年世界大事記……人事器民國偉人事器……愛國之心油然而發

(十一)政界圭臬 本書採各國立法行政司法諸成文法別其異同國會自治裁判之組織法詳爲解釋行政司法官員可資參攷代議士辯護士可資借鑑手執一編省讀數年法政書矣

(十二)教員寶筏 本書採集東西教育制度各國大中小學教授程及關於教育之組織法與社會上種種教育之措施[illegible]爲師範之師範可也

(十三)學子師資 本書重實用然於各科學之原理表解等未嘗少加忽畧學子得此可敵二百科全書矣

(十四)實業模範 本書考查各國工商之進化農礦之發達狀況策勵將來不徒爲我國實業家之參攷已[illegible]

(十五)外交方針 國際交涉關係至鉅而國際交涉尤屬全國主權所關我國外交失敗由人才缺乏然國民[illegible]本書搜集各國際公法重要約章以及各國對外之方針……

(十六)理財秘笈 我國財政紊亂……各國稅額之比較以及銀行貨幣等……

(十七)軍人錦囊 各國軍備之編制世界海陸軍之比較以及軍人對于國家之天職應盡之責任……

(十八)交通指南 輪軌交通昔之關山險阻今且視若康莊……

(十九)家政典型 家庭事繁而又爲主持家政者不可不知之事本書人事類中如家居飲食起居……

(二十)贈劵優待 本書特色書不勝書前者不過撮其大要而……本社爲優待購書者起見更于本書之末附以贈劵持此劵至本社購買他項書籍可以作洋二角……

本書外觀之特色如下

(甲)裝訂華美 本書用西裝金字堅緻耐久光彩奪目
(乙)印刷精良 特僱最新機器鉛字選用上等手民加意印刷無字跡模糊之弊子較字尤爲注意
(丙)紙張潔白 特購上等純潔淨白之道林紙質輕而堅韌既便取攜復可久藏
(丁)攜存咸便 本書修短得中極便帶家居旅行皆稱便利

准十一月內出版

上海寶山路心與里神州編譯社謹佈

要聞三

●水利聯合會之吳淞改道議(續)

查吳淞行至黃渡以下有顧岡涇一條東北流經南翔復東北出蘊藻浜入海若擊淞入浮府港身挖深開闊其道徑直合弧求弦中支通暢左豈右浦各自弧行 **此爲計畫太湖水利之緊要關鍵** 關鍵既得然後上源旁流腹地大泊分別首要次要節次疏浚一面請由都督特設水利機關期以三年或五年將全省水道大舉修治此代表等會場討論以爲非此不足以拯吳民昏墊之苦而敢以此要求于都督之前者也惟標本並治費鉅工艱加以吳淞改道測量有費購機有費購地有費目前雖難估算大致 **全局竣功非三百萬元不可** 如此大宗款項于何取資查江蘇現准 **運米出省** 業經都督訂定章程以百萬石爲限每石于正稅之外加抽特別捐一元日本請運二十五萬石何石加抽特別捐兩元 **預計收入一百五十萬元** 雖爲補助軍餉起見惟軍餉應歸中央担任都督屢有電請近來中央十五萬磅已經電匯接收發放陸續餉有撥濟此項特稅自應 **移撥專充太湖水利經費** 夫省議會曾議決禁米出省矣因去歲之水而致歉收因歉收而致影響于民食因民食之艱而致禁米出省今之弛此禁焉無省議會之承諾也然而弛之者非以其豐收耶收不常豐欲其收之常豐仍當于水利求之故以出省之米稅專充太湖水利之用理由甚正此代表等所以要求于都督之前者也竊維規畫當取全局經費務必寬籌不一勞者不久逸不暫費者不永寧今年之豐稔可以倖邀而不可以常恃長圖大念盧遠思根本之圖舍此無術爲此懇請大都督准如所請並懇立派測量隊將本省太湖全身吳淞及顧岡涇新道迅速測量一面設局購機詳細籌畫淞婁白茆與宜興百瀆分別開浚及早興工爲三吳興百年之大利即爲民國保鉅萬之稅源地方幸甚國家幸甚再此呈係吳縣縣議會附記如蒙指令承認本會爲暫設機關應即刊刻圖記一顆以昭鄭重合併聲明謹呈

●旅鄂皖民之桑梓觀

安徽旅鄂同鄉會致大總統電云大總統副總統國務院參議院安徽會館北京日報轉各報館鈞鑒熙年等皆皖民也前接家鄉父老暨旅贛各會函電均言吾鄉政界 **賄賂公行民困兵橫** 實不堪命力請共勸栢督當以事關重大未便盲從回籍調查具悉種種夫民國軍人本無主客可爭然兵力多寡要當權民力以爲衡今乃感擁戴之私情忘閭閻之凋敝旂鼓填衢介冑盈巷藏以嚇吾民耳縱非自衛實等虛糜此 **治軍之失** 也監督財政撙負均平乃共和國民最要權利今決算既不宜布豫算又多影響聞諸政界私相告語大抵皖南則持放任主義皖北則持搜括主義徵諸事實一一相符藏頭露尾雖信無徵侮弱畏強自居何等此 **理財之失也行政** 則非歯華即弛懈洋士則撓奚而同署辦公迄未實行可謂威令能行於外域而不能行於屬官 **用人** 則非藐慎即貪猾皖雖乏才然搜羅分布差足有爲今僅一任命之吳仲英猶日與齟齬而以濫發以相關凡此大端要皆顯著原之者曰心實無他毁之者曰事皆有迹要之紹紳咸知賢愚共見方今黨會林立是非蜂起問政策則懵然謀禦劫則閼然 **無政治才非皖省福** 則固恩牟祭李議者羞之熙年等足不履都督之門名未掛黨人之籍恩怨兩泯惠勍無權然睠念身家實膺休戚既在國民之列合抒訴願之誠查軍民分治宜布於八政撰贊成於各政黨救時良策皖省尤宜伏乞參議院咨請大總統俯准特簡賢能以任民政俾之分治滬此一方如以省制未頒英材退避敬祈電飭該督精覈財政嚴汰劣員毋以武人烈士之盛心鑄成估惡釀非之大錯匪獨桑梓蒙庥抑且身名俱泰黃省儒民額手翹祝安徽旅鄂同鄉會何熙年呂賢笙劉實仁黃邦俊汪文鈞沈擊和方元庚等叩魚

地方新聞

蘇州

▲游巡改編警察 常熟縣民政長丁祖蔭於前蒙來省面謁都督提請將駐常飛划水師游巡隊改編爲水面警察等因程都督當即召該水師統領鍾堯階商辦後即指令云仰即趕速改編認眞訓練以資巡緝一俟就緒即將改編情形具函呈報云

▲籌辦選舉之忙 民政長宗加彌因省會國會選舉期限急迫身任初選監督事務般繁責任重大特於署內設一機關專辦此項選舉事宜刻下選民冊雖經造送總監督處然其需廿四份每份百餘冊將來需分存各署及省縣市會處以備查考故近日署中之抄寫異常忙碌也

▲吳縣選民寥寥 蘇省選舉人總數早經總監督頒發公布至吳縣選民僅有六萬三千八百零八名祇出省議員五名衆議員一名查吳縣係合舊時長元吳靖江太湖五廳併成者乃較之武進無錫又不如豈人民之放棄公權乎抑調查員之疏忽歟

揚州

▲盧欵請歸學務 前清時有阮姓者儀徵文達之裔也因柴洲事與金姓興訟自願將此洲十年蘆稅充歸公有刻儀邑人士以該洲既隸儀邑此稅亦應歸儀邑獨有爰特稟會衆贊成議決作爲辦理學務經費當即照會江都民政長轉飭管理洲務經季修如數撥作儀邑云

▲司法須警協助 揚州地方檢察廳長賈士英視事以來頗思振作日前呈請都督以地方盜案頻仍緝捕乏人宜派司法警察數人易遇緝盜以後如有捕盜等可隨時照會地方警察協同前往都督已准如所請旋即指令江民政長轉飭警務遵照云

▲鄉耆組織民團 揚屬曹王廟盜風猖獗刦案時聞居民寢不安枕坐不安席久經各報所揭載刻由該處鄉耆聯合十數庄籌辦民團以資自衛公推盧耆欽爲領袖云

湖南

▲慘殺所長追誌 寶鄉土匪橫行已達極點而五都地方尤甚士民側目莫有敢攖其鋒者月前該處都總黃某以辦匪稍嚴見惡匪徒被刺而死聞者傷之昨該處自治分所所長楊子敬又遭暗殺而死查楊君公正廉恆著稱鄉里以桑梓公務義不容辭勉從公衆担任所長職務因地方鬧米風潮壘起特會同士紳議定穀價赴縣呈報立案否料行至離縣廿餘里之龍鳳山即有數人自山齊下問楊內是否楊子敬楊比答應數人即各以刀向楊狂砍登時斃命兇犯潛逃刻已呈報該縣知事相驗派勇緝拿兇犯尚未一獲云

▲匪黨猖狂彙誌 永州自稱總統之妖道蕭壬甲並從匪數十人猖狂無忌已經該屬知事懸賞緝拿後該匪又在衡州南岳山附近燒香爲名肆行煽惑黨徒日衆聲勢日漸膨脹南路趙師長春廷會同地方官吏緝拿該匪首及黨羽多人到案一律正法始稍行斂跡但謠言四起後患尙未可知頃廣西都督有電來湘請飭防軍加意保護桂林駐衡銀行云又攸縣近在某鄉拿獲要犯丁文祥外間紛傳劫獄搶擄之說風聲鶴唳居民紛紛他徙比經該知事派人秘密探訪確知與衡山接界地有土匪數百人擬即日撲城比即召集各處機關衞兵巡勇近百人由知事法官率往北城附近扼龍橋地方扼守夜半時匪果大至相持未下比經拿獲先鋒副匪四人匪徒始鳥獸散隨由士紳公決即將要犯丁某及當場拿獲之匪四名一律正法一面飛報省垣一面會商衡山縣拿餘匪趕辦團練以鎮人心云

江西

▲分贈烟膏獲咎 城外大碼頭馬盈昌士店本著名商號向自禁行實行禁煙令下早已停止交易遵有某甲向其銅工在該號門前爲人修理煙器聊以糊口頃爲該號內外東人均會貫識日前東人女會嬋申向有烟癖無於購買以自吸之煙膏分贈少許甲即携回正呼吸間突被禁煙公所巡丁瞥見以甲無照吸煙遂拘來由甲以實對所員當即携帶巡丁多人前往該號注意搜尋查獲小土九十三包除將所獲之土全數充公外另罰銀三千兩以示嚴懲該號東以失巨金又損名譽故恨入骨髓悶悶頓非亦可憐矣

▲司法任意違法 九江地方審判廳開庭以來輿論紛紛叢委各官上自廳長下至主簿均經贛省司法司長先後更替惟民庭推事鄒紹忍善於逢迎依然如故雖繼任廳長顏希魯之辦事認眞竟亦爲其所朦故態不減終日從事於酒地花天蓋鄒實無法政學識專以請貨富階級藉事制之餘威對於富豪若君父對於寒暖如仇讐前有某界某某偶因經濟困難致欠某富豪租金一時難有措繳爲某富豪所呈請於地方審判廳追償由鄒推事承審不由理訴即將某押繳某以名譽攸關呈請退欵還欵斥不准理復請變產還債鄒又不允一味監押累保不釋●以現居三月何異五爾有期徒刑心頗憤憤已於日昨將鄒種種違法情形並不服理由繕就一稟令其家屬擱輿呈訴於地方審判廳長顏希魯當即准詞飭鄒先行迴避即將某某釋出并准開合議庭審理已破除一切情面矣

▲國民黨之熱心 九江自國民黨成立以來一般勢利之徒純爲命錢主義甚苦於經濟困難辦事拮据弗克擴充黨勢深以爲恨忽前日黃克強由滬過潯該黨員隨即赴輪歡迎並歷有種種關係聞克强當即投以鉅資囑令從速組織俾選舉時得占優勝之地步現該黨派員四出拉人無論賢否智愚雁有一網打盡之勢

▲同盟會改組後之內容 九江近日各職員在機關部研究進行方法連夜開特別會三次凡後進黨員均等諸前廳員云

四川

▲胡都督禁賭命令 軍人聚賭原爲紀律所關胡都督恐各軍隊積久生玩視爲具文昨特發布命令一通云照得賭博一事足令喪品傾家況以軍人聲重之資格尤不宜有此舉動前經申令嚴禁知我軍人必能率法無違奚特虞日久玩生漸流習染樗蒲一擲藉爲遊戲之塲盧雉高呼放浪形骸之外損名譽而干軍紀殊不足以整肅戎行爲此令仰該官佐目兵務令交相勸戒勿蹈非爲作民國之干城保軍人之名譽此固本都督所厚望者倘或違背禁令敢於聚賭開場軍法森嚴斷難爲該軍人曲宥云云

▲縣知事只怕盜賊 頃聞綿竹知事黃芝意欲來省稟見各上司以便運動樂土又慮路途不靖盜賊橫行恐一年內所括地皮被匪攔路刦掠乃特懐稟清鄉局與派兵保護以免意外之驚不知設官衛民職司禁暴能戢亂溺職可知乃該知事鑽營競畏賊如虎尤可怪也

▲胡標長組織特別隊 今日世界競爭愈演愈烈吾人奇生社會之下殊不能立優勝地位亦必勢力相等現二鎮胡標長注重競爭在本標內揀選一百餘人作爲特別軍隊暫借陝西館設立講堂已於昨日開課認眞訓練期於養成軍國民而後止是則如胡標長者誠軍界中不可多得之人也

安徽

▲商會派員赴鎮之原因 蕪湖商務總會以民間周轉流通全賴本洋現因挑剔淨光閒所謂光光者竟多擱置不用以致銀根愈緊市面奇澀全皖商民無不因此受累乃籌補救之方以籽目前之困曾開會集議設立公印處將本洋無論毛光加蓋鋼戳印花一律通行爲急則治標之計已呈由皖都督批允通行全皖一體遵行近因蕪埠與鎮江密邇特派會計員胡洪度赴鎮與商會討論以昭周密胡君日前於日起程矣

▲灣沚鎮罷市餘聞 宣城灣沚鎭警務長門玉本到沚以來對於警政應辦事宜一無所聞上月盤局委員朱菱溪吊毆米商舖斃人命激成罷市一案警察有保護治安之責理應竭力維持乃事前則袖手旁觀以致演成種種慘劇事後復得朱委面賄爲虎作倀程仲平之米船范知事并無發封明文該警局竟於知事去後擅行封禁已屬侵越權限十月十六日又將米船夥黃某捕去私行刑責復幽囚終日禁不與食某日又仰承朱委員之意旨將船夥馬某捕去責押狠狠爲奸任意橫行商民人等憤激萬狀自治會前往詰問亦置之不理幸范知事聞信恐釀變故立委沈管帶到沚勸令將米船放行船夥釋放始獲無事云

▲碼頭夫又起爭執 蕪湖江口碼頭傍合兩幫爭起貨物生出械鬪鉅案暗殺頻聞迭經軍政各界及工會出爲調解兩方倔強均不甘降心相從至今尙未解釋乃一波未平一波又起現在合幫又在河南江口設立通濟屆與潤幫爭執時啟釁端昨由魯豐機器碾米公司在河南起卸米穀合幫持十五幫名片至該公司關說令該公司此後起卸貨物歸合幫辦理未幾潤幫亦持水師名片而至爲撞奪之計兩下對面勢將動武大有兩不并立之概後由美勝公司出爲排解調祇潤幫中出爲關說之人擔負完全責任無論伊誰皆可辦理兩幫聞之噤若寒蟬默然而退以是尙未議定

雲南

▲川路之搶匪 雲南鹽井渡向爲由川入滇第一要口鹽井渡之下有地名燕子坡者因地居川滇交界該處匪徒極多每以搶刧爲事行旅視爲畏途足川軍府乃派隊駐彼不料日前該隊砲船溺斃百餘人大起交涉川軍府乃將該隊撤回後該處匪徒又肆行無忌近日搶刧滇商數十起因之三號口不欲停運商貨鹽井渡鹽員恐於鹽務有碍乃自辦商團百餘人保衛行旅昨又電稟軍府仍電四川派隊塡紮軍府接電除川政府外並令昭通鎮府派楊管帶帶隊前往駐紮尙未到彼頃聞又探聞該路匪徒現已嘯聚數百人不惟搶劫行商並潛謀滋亂云

▲邊地設立軍警局 雲南開化廣南臨安諸府所屬邊界地方因與越南相連越地邊界皆設有法官法兵防備滇地邊界除設副督辦外又設各對汎與法人辦理一切交涉日昨麻栗坡副督辦東於德以對汎年久腐敗不如裁撤另設軍警局增招巡警以資防堵電請軍府核辦

神州月旦

史稱箕子不忍言殷惡以存亡國宜告蓋箕子殷人不忍言殷惡而以周國之所宜言告武王爲洪範九類孔子仁之

今之號爲宗社黨者挾甚褊衷蠢蠢欲動每爲奸人煽惑恒多圖謀不軌甘蹈武庚祿父之覆轍是直殷頑之續耳而膺敏祼將之士又喜爲浮薄每舉前代宮闈穢德朝野稗政謾罵爲常然去古人敦厚之風遠已 (千)

表揚參茸廣嗣金丹回天再造

一瓶祈即由郵局寄下是所盼禱再此即請 道安 委揚淮閣下二[illegible]

[illegible]逾四十[illegible]等症漸皆發現[illegible]無效無法可施[illegible]由申[illegible]半居[illegible]月[illegible]於[illegible]尤甚[illegible]

仙品馬寶治痴如神

京都天寶齋●謹正西藏馬寶專治文武痴癲狹迷心竅●試驗稱奇●靈效如神●上海二馬路西鼎新里便是遠坊

馬寶能有的異[illegible]治痴[illegible]第一對症本[illegible]世存心不惜千金採得[illegible]正以救世人[illegible]其性能入心肝脾肺腎[illegible]治百藥罔效之症[illegible]各種文武痴癲狂妄[illegible]作呆以及豬瘋羊瘋錯[illegible]心失瘋服之[illegible]東手危險萬分只須錢餘[illegible]一症[illegible]因痰迷心竅[illegible]痰滯胸膈糊塗不醒[illegible]事結於心[illegible]功名未[illegible]見色而[illegible]或[illegible]每分洋二元[illegible]每粒一元○[illegible]五角[illegible]

津浦鐵路南段行車時刻表

站名	第一次 到	第一次 開	第三次 到	第三次 開	第五次 到	第五次 開
浦口		上午七點三十分		下午二點		
浦鎮	上午七點四十分	上午七點四十五分	下午二點十分	下午二點二十分		
花旗營	不停		不停			
東葛	不停		下午三點十五分	下午三點十八分		
烏衣	上午八點五十七分	上午八點五十九分	下午三點三十五分	下午三點四十分		
滁州	上午九點三十分	上午九點四十分	下午四點十二分	下午四點二十七分		
沙河集	不停		下午四點五十二分	下午四點五十五分		
張八嶺	不停		下午五點十四分	下午五點十七分		
三界	不停		下午五點四十二分	下午五點四十五分		
管店	不停		下午六點〇七分	下午六點十分		
明光	上午十一點四十一分	上午十一點五十一分	下午六點四十二分	下午六點五十二分		
小溪河	不停		下午七點二十四分	下午七點二十七分		
臨淮關	下午一點正	下午一點十分	下午八點〇四分	下午八點十四分		
門台子	不停		下午八點三十一分	下午八點三十四分		
蚌埠	下午一點五十五分	下午二點十分	下午九點〇二分			上午五點三十分
新橋	不停				上午六點三十二分	上午六點三十四分
固鎮	下午三點三十九分	下午三點四十九分			上午七點〇一分	上午七點十一分
任橋	不停				上午七點四十分	上午七點四十一分
西寺坡	不停				上午八點十一分	上午八點十三分
南宿州	下午五點十七分	下午五點二十分			上午八點四十二分	上午八點五十二分
符離集	下午五點四十七分	下午五點五十七分			上午九點十九分	上午九點廿九分
夾溝	不停				上午十點正	上午十點〇三分
曹村	不停				上午十點二十九分	上午十點三十一分
三鋪	不停				上午十一點正	上午十一點〇二分
徐州府	下午七點五十二分	下午八點十五分			上午十一點三十一分	上午十一點四十一分
柳泉	下午九點〇五分	下午九點〇八分			下午十二點二十一分	下午十二點二十四分
利國驛	下午九點四十五分				下午十二點五十一分	

站名	第二次 到	第二次 開	第四次 到	第四次 開	第六次 到	第六次 開
利國驛		上午四點廿七分				下午一點十五分
柳泉	上午五點〇二分	上午五點〇五分			下午一點四十二分	下午一點四十五分
徐州府	上午五點五十五分	上午六點十五分			下午二點二十五分	下午二點三十五分
三鋪	不停				下午三點〇四分	下午三點〇六分
曹村	不停				下午三點三十五分	下午三點三十七分
夾溝	不停				下午四點〇三分	下午四點〇六分
符離集	上午八點十分	上午八點二十分			下午四點三十七分	下午四點四十七分
南宿州	上午八點四十七分	上午八點五十一分			下午五點十四分	下午五點二十四分
西寺坡	不停				下午五點五十三分	下午五點五十五分
任橋	不停				下午六點二十四分	下午六點二十六分
固鎮	上午十點十八分	上午十點二十八分			下午六點五十五分	下午七點〇五分
新橋	不停				下午七點三十二分	下午七點三十四分
蚌埠	上午十一點五十七分	下午十二點十二分		上午五點四十五分	下午八點三十六分	
門台子	不停		上午六點十五分	上午六點十六分		
臨淮關	下午十二點五十七	下午一點〇七分	上午六點三十三分	上午六點四十三分		
小溪河	不停		上午七點二十分	上午七點二十三分		
明光	下午二點十六分	下午二點廿六分	上午七點五十五分	上午八點〇五分		
管店	不停		上午八點三十七分	上午八點四十分		
三界	不停		上午九點〇二分	上午九點〇五分		
張八嶺	不停		上午九點三十六分	上午九點三十九分		
沙河集	不停		上午九點五十八分	上午十點〇五分		
滁州	下午四點二十七分	下午四點三十七分	上午十點三十分	上午十點四十分		
烏衣	下午五點〇九分	下午五點十一分	上午十一點十二分	上午十一點十七分		
東葛	不停		上午十一點二十四分	上午十一點二十七分		
花旗營	不停		不停			
浦鎮	下午六點廿三分	下午六點廿八分	下午十二點三十一分	下午十二點四十二分		
浦口	下午六點三十八分		下午十二點五十二分			

起死回生 立止咳嗽吐血膏

悔之何及 本膏立止吐血膏可以當面見效有起死回生之妙却病延年之功重者三四瓶輕者一二瓶包可全愈如不應效原洋奉還 每瓶洋二元每料六瓶洋十元

大凡咳嗽吐血痰中帶紅一症皆因思慮憂鬱房勞過度或久咳傷肺或大怒傷肝此症初起治之尚易若久不醫治非但促壽而且性命攸關可歎世人視財似生命置身體於鴻毛

鋪設上海 實為不取他日治之難 英大馬路 二馬路西鼎新里石庫門內京都天寶大藥房啓

立止婦女白帶最速之法

彭壽堂藥房秘製婦科白帶靈丹立服立止神效異常止經期腹痛丸每盒一元上海拋球場南首河南路彭壽堂啓

婦女白帶一症傷大元氣此症因濕熱積滯月經愆期或憂思怒鬱情即洩瀉發帶腸胱受濕以致脾胃不和腰酸壯痛面黃肌瘦頭暈眼花則百病叢生漸成勞瘵本堂獨秘立止白帶靈丹不論新久赤白帶下服即愈屢試屢驗其應如響除中宮之濕提下陷之氣化痰解鬱清火調元是以帶下即止腹痛立愈連服七日精能神健旺飲食加增月經調和身強體壯非特止遺止帶之功實有廣嗣延年之妙每盒一元中盒二元大盒四元託郵局匯銀函購外加寄費一角

保自由 補腦汁

人之不能自由莫過于受疾病之苦受疾病之苦莫過於因腦病而牽累于週身至成百病叢生而醫治者多以現狀調理不從根本上研究故終鮮精神活潑之望然病者亦莫知其所以然本藥房鑒有于此特籌久已馳名功效最著之補腦汁略述一二以告病家此汁尚治腦血虧損面黃身瘦頭暈目眩心悸不寐神經發狂記憶不清等症常服自能根除得享自由之樂無病者若能日服一次精神格外充足健固異常

補腦汁定價 大瓶二元 每打廿元 小瓶一元 二角五分 每打十二元

療肺藥定價 大瓶二元 每打二十元 小瓶一元 二角五分 每打十二元

一服咳嗽消 療肺藥

傷風咳嗽此人之常有事然受此不治之害不知幾許如肺癆病肺管發炎種種咳嗽及種種肺病皆由傷風咳嗽而來現各醫者不從根書治必無完好之日此藥專治肺部各病久為中外信仰願有此疾者速服此藥俾無終身之害

總發行所上海三馬路中法大藥房

滬寗火車開行時刻表

由上海開至南京

站名	開行時刻
上海	上午七點三十五分(快車)；九點(慢車)；十一點廿分客車蘇州止；下午一點五分(特別快車)；四點三十五分(客車常州止)；六點五十分(客車蘇州止)；夜十一點(夜車)
南翔	上午八點三分(快車)；九點三十一分(慢車)；十一點五十一分(客車蘇州止)；下午一點二十六分(特別快車)；五點六分(客車常州止)；七點二十分(客車蘇州止)
崑山	上午八點五十三分(快車)；十點三十分(慢車)；下午十二點四十九分客車蘇州；六點(客車常州止)；八點十六分(客車蘇州止)
蘇州	上午九點五十分(快車)；十一點四十四分(慢車)；下午一點五十二分客車到；二點四十五分特別快車；七點三分(客車常州止)；九點十二分(客車到)；上午一點十分(夜車)
無錫	上午十一點五十分(快車)；一點三分(慢車)；下午三點三十七分特別快車；八點十三分(客車常州止)；上午二點十九分(夜車)
常州	上午十一點五十分(快車)；六點五十分(客車)；下午十二點十三分(慢車)；四點二十五分(特別快車到)；九點十五分(客車到)；上午三點二十四分(夜車)
鎮江	下午一點三十三分(快車)；上午九點二十分(常州客車)；四點二十四分(慢車)；五點十一分特別快車；上午五點二十四分
南京	下午三點四分(快車到)；上午十一點(常州車到)；下午六點十八分(慢車到)；七點正(特別快車到)；上午七點(夜車)

由南京開至上海

站名	開行時刻
南京	上午七點三十分(快車)；八點二十五分(慢車)；下午一點廿分(特別快車)；三點五十分客車常州止；夜車十一點(夜車)
鎮江	上午九點五十七分(快車)；十點三十分(慢車)；下午二點四十七分特別快車；五點十九分客車；上午一點(夜車)
常州	上午十點七分(快車)；七點十分(常申客車)；下午二點五分(慢車)；四點十九分(特別快車)；八點九分(客車到)；上午三點十六分(夜車)
無錫	上午十一點五十六分(快車)；十二點十四分常申客；下午二點二十九分(慢車)；五點九分特別快車；上午四點二十一分(夜車)
蘇州	下午十二點五十七分(快車)；上午七點二十八分蘇申客車；上午九點四十一分常申客；下午三點五十二分(慢車)；六點四分(特別快車)；上午五點二十一分(夜車)
崑山	下午一點四十一分(快車)；上午八點二十五分蘇申客；十點四十分(蘇申客車)；下午四點五十六分(慢車)；三點五十分
南翔	下午二點二十九分(快車)；上午九點二十九分蘇申客；十一點五十九分常申客；下午五點十九分(慢車)；七點四十九分特別快車；五點十分；上午八點十九分(夜車)
上海	下午二點五十二分快車到；上午九點五十五分蘇申到；十二點十六分常申到；六點二十七分(慢車)；七點三十分特別快車；五點三十分；上午七點(夜車)

滬杭火車開行時刻表

由上海開至閘口

站名	開行時刻
上海	上午八點三十六分(慢車)；九點五十分(貨車)；下午一點正(快車)；四點三十分(區間車)(嘉興止)
莘莊	上午九點零四分(慢車)；十點三十分(貨車)；下午一點二十五分(快車)；五點零四分(區間車)
松江	上午九點十四一分(慢車)；十點十五分(貨車)；下午一點五十四分(快車)；四點四十一分(區間車)
楓涇	十點三十分(慢車)；十點三十四分(貨車)；下午十二點廿分(快車)；五點三十分(區間車)
嘉興	七點四十五分區間車閘口止；上午九點五十六分(慢車)；下午一點二十分(貨車)；四點二十分(快車)；六點二十分(區間車)到
杭州	上午十點二十五分區間車；下午十二點五十五分(慢車)；五點二十分(貨車)；六點四十分(快車)
閘口	上午十一點五十分區間車到；下午一點三十分(慢車到)；六點正(貨車到)；七點零五分(快車到)

由閘口開至上海

站名	開行時刻
閘口	上午六點二十分(慢車)；八點三十分(貨車)；下午一點二十分(快車)；二點四十分(區間車)嘉興止
杭州	上午七點正(慢車)；九點二十分(貨車)；下午二點正(快車)；三點十五(區間車)
嘉興	八點五分(區間車)上海止；九點五十四分(慢車)；下午一點二十分(貨車)；四點十八分(快車)；六點四十五分(區間車止)
楓涇	上午九點零二分(區間車)；正午十二點三分(慢車)；下午二點三十分(貨車)；四點零二分(快車)
松江	上午九點四十五分(區間車)；下午一點四十九分(慢車)；四點二十三分(貨車)；四點三十九分(快車)
莘莊	上午十點二十六分(區間車)；下午一點四十九分(慢車)；四點十分(貨車)；五點零七分(快車)
上海	十點五十六分(區間車止)；下午二點二十分(慢車到)；四點四十六分(貨車到)；五點三十分(快車到)

分售

滬杭鐵路火車票

英界鉄大橋南埆泰和局

法界金利源碼頭生記局

商情

金市

現貨標金	三百四十三兩
沙金合涨	三百五十二兩五
足赤條金	三百五十兩
大條金	二十九兩

錢市

英洋	早七錢四分五五 午七錢四五七五
龍洋	七錢四分四六二五
小洋	六錢四分三
本洋	一兩
銀拆	八分 午八分
銅員	一百七十五千
市錢	一百十千
衣牌	一千三百十
洋找	七兩三錢三
錢找	一千二百

寗波洋市

現元	寄輸不到
日找	一角五分
轉賬減	直

杭州洋市

現元	一千三百四十四元三七五
洋厘	六厘六分五

蘇州洋市

現元	九百四十兩
洋厘	七〇二
錢找	一錢
龍貼	一錢二五
匯票升	四元
綿匯升	二角五分

米市

無錫高機新更	七元八角五
又高機新粳尖	七元一角
又高機白元	七元八角三
常帮高機白破	七元八角五
又高機白元	七元四角
蘇同高機新更	七元五角五
又　高機蘆尖	七元一角
松江高機白新	七元八角五
四涇高機白新	七元六角半
又　高機仙尖	七元二角
角里高機白新	七元六角五分
北尺高機新更	六元九角
周莊高機新更	六元九角
闊行高機白新	七元
邊江高機白尖	六元五角五
嘉興高機洋尖	七二元角
高機新江山旱	六元三角
高機杜子社	六元三角
又高機白	六元三角

花衣

通州花衣 每旦	念二兩六錢
太倉花衣	廿二兩四錢
上海花衣	念兩〇四錢
四牌子花衣	念兩〇八錢
火機花衣	二十兩〇二錢
餘姚花	十九兩二錢
南路籽花	十元〇二角
北路籽花	十一元二角

煤油

老牌	二兩二
英牌油	一兩八錢三
僧帽牌	一兩八錢三
寶散油	一兩五錢三
十字油	一兩七錢三
虎牌油	二兩〇五

進出口輪船

十月初三進口輪船禮拜一

新豐	由烟台	招商總局
圖南	由廈門	招商總局
西京丸	由大連	郵船社會
瑞和	由長江	怡和洋行
大通	由長江	太古公司
聯陞	由長江	太古公司
江寬	由長江	招商總局
德生	由膠州	怡和洋行
大德	由膠州	亨寶公司
岳陽丸	由長江	日清公司
信平	由秦皇島	開灤公司

十月初四出口輪船禮拜二

岳陽丸	往長江	日清公司
德興	往長江	鴻安公司
大臣	往大連青島天津	亨寶公司
江天	往寗波	招商總局
甬興	往寗波	寗紹公司
財生	往汕頭香港廣東	怡和洋行
瑞和	往長江	怡和洋行
德生	往膠州	怡和洋行
溫州	往廈門	太古公司
圖南	往烟台牛莊	招商總局
新豐	往天津	招商總局

十月初五出口輪船禮拜三

大通	往長江	太古公司
金華	往香港廣東	古太公司
新北京	往寗波	太古公司
寗紹	往寗波	寗紹公司

十月初六出口輪船禮拜四

大利丸	往長江	日清公司
保平	往天津	開灤公司
可貴	往穿山舟山	錦章公司
蘆州	往長江	太古公司

專治小腸氣立刻見功

每盒一元中盒二元大盒四元　賜顧請至上海河南路二百號樓七號洋務彩票公司局函購外加寄費一成原局回件無誤

小腸疝氣之症治藥紛紛如欲立刻見效實難其選惟本堂所製小腸疝氣膏力大效速與衆不同再治七種疝氣無論陰囊腫腸陰核偏墜諸醫束手痛楚難言即將此膏貼於腸頭之處陰囊立刻縮小其患若失氣嗚腸消步履如飛雖數十年老症無不藥到病除屢試屢驗百發百中誠治疝之絕世妙藥也每張一元如內服神效疝氣丸可將腸疝寒濕之氣一掃而空愈後保不再發一試便知每

本埠要聞

●安徽同鄉反對皖督之會議

▲爲押銅官與德人與軍米與日人事

日前安徽同鄉會爲李壁仞陳麟笙（即陳麻皮之子）串通皖都督府秘書私押銅官山與德商事及假公濟私售米與日人事特開職員會公同研究衆皆痛恨李氏等無恥柏氏貪利實國擬一面電皖督詰問一面電稟中央查辦案與電案錄後

▲評議員參議員提出之議案

會長大鑒敬肅布者同人等連日疊據由省來滬同鄉報告吾皖近來忽新發現緊要事實兩端而此項事實對於全省大局利害關係尤至重大同人等殆悉之次復往各方面一再調查實均有確鑿可據之迹爲此特照本會會章規定聯名陳請特別會議辦法議將兩事條委條附後方上陳請鑒詧乞　迅賜察覈即日召集本會職員特別會議以便公同議決一切同人幸甚全皖幸甚此奉請鈞任屏營敬頌大安

▲附陳報告兩則

（一）吾皖池州銅官山礦往年與英商凱約翰爭議贖回一案拋無量心血費多數金錢凡皖人民至今猶衷餘痛暨本年春季皖督以該礦之砂抵借日商廿萬金之事發現凡各地公團靡不函電交馳爭以廢約相要請蓋亦以此礦爭回至爲不易前創之痛楚未平而後事之葛藤尤宜早爲杜止也乃近聞有前爲麥奎需譯之李壁仞者竟勾串在滬皖商陳麟笙胡近南兩人乘實業司劉君因公離省之際暗運動該司總務科高某賺呈都督將該礦與德商瑞記洋行立約押銀二百萬兩其間牽引授受一切仍麥奎爲之主持業經都督批准並咨部請發礦照此事既未經知照原辦此礦之涇銅公司亦未提交議會公議牽合往來均李陳胡三人爲其鬼蜮並聞此次所訂約數較之前次英商凱約翰合同損失利益防害主權之處約不翅倍蓰應如何速爲維持救濟之處尙祈　公決

（二）日商三井洋行採辦食米一事本議請在蘇省購買五十萬石而蘇督程公以出口之數過多處於民食有礙與之再三磋議定約允以廿五萬石爲概率除每石繳撥特別捐銀二兩外所有沿途經過關卡仍須由該日商分別照章完納且訂明將來蘇屬米價如漲至每石八元時無論其廿五萬石已經辦足與否即須立時停止覈此用意周密已與尋常勉禁意無限制者不同然蘇人士之論此者猶以元氣未復程公此舉恐與貧民生計有妨爲重應乃竟聞李壁仞者竟於議押銅官山礦之次復引領三井日商同赴皖垣肆其運動而與都督立約即在皖省加購食米四十萬石每石僅繳出口捐銀一兩五錢且沿途經過關卡一律豁免稅釐驗照放行都督柏公一時受其朦蔽竟與簽約允准照行所有此項預繳四十萬石米捐銀兩日昨已由上海某日本銀行兌付十五萬兩當由李壁仞偕同都督飭派之員照數驗收契約既定捐復預交日人日內即將前往着手採運惟竊念吾皖頻年水災兵禍元氣凋殘較之蘇省繁富完美之區已未能相提並論而今年秋稔雖較往歲略豐究以比之蘇浙膄沃之鄉籌軍食滿之境象亦自苦其不及今則出口石數既較蘇爲多而米入捐額反較蘇爲輕此中情實誠百思莫能索解特此舉不但與全皖民食攸關且亦大局安危所繫事迫審迫究宜如何補救爭持之處應請　公決速行

按柏烈武稟部之說尙係七十萬石每石僅一元一角似較此報告尤甚

▲致安慶電

安慶分送柏都督實業司省議會鑒頃聞陳麟笙勾串洋商朦稟請辦銅官山礦查　陳麟笙年輕無歷練前曾在浙請辦煤礦因附有洋股被浙人逐去其素無信用可知　此次串同德商瑞記投資無異賣礦事關大局請飭詳察勿遽照准全皖旅滬同鄉會

▲致安慶電

安慶分送柏都督實業司省議會鑒日商購米係援蘇例特別捐應照二兩繳納如經過關卡仍須完捐米質雖遜米價不同不能藉此短少合同內並應指定購米地點以通商埠爲限不得請領護照自由採運米價若漲立即停購出口之口應先擬定如何嚴密稽查以杜朦混民食所關切望爭持補救全皖旅滬同鄉會

●發行紙幣之文告

上海縣民政長吳爲出示曉諭事奉都督訓令照得滬垣金融滯澀市面周轉頗欠靈通體察情形亟須發行紙幣以便商民前經本都督飭開會議暨同各司會議由財政司妥訂章程在案垣地方籌設兌換處一所撥給基本金訂印紙幣一百萬元分每張一元五元十元三種視市面需用緩急陸續搭用該票發行以後兌換處必儲五成現金以備兌付凡各地商民人等遇有完納本省厘金錢糧均准一律通用此係爲暫時流通而設一俟將來國幣頒行或江蘇銀行印發紙幣即將該票收回除咨明財政部暨省議會查照立案並通行各屬知照外爲此訓令該民政長即便遵照出示曉諭商民人等一律通用切切此令等因並附發樣票一紙到縣奉此合行出示曉諭爲此示仰商民人等一體知悉須知該行紙幣係維持市面周轉便利商民流通起見自示之後凡商民人等遇有完納本省厘金錢糧以及需用緩急均准一律通用其各遵照切切特示

●施監督辦公地點

江海關施監督將次接任茲悉暫在四川路豐裕銀號舊址辦公云

●日本視察團之歸國期

日本衆議員視察團前夕應總商會之歡迎往二馬路華慶園宴敘商務長周金箴君副長朱葆三虞洽卿均先時到園招待陪宴者陳英士熊庚三張季直等二十餘人該團員中有中央所派之代議士江副靖氏因有要事於前日搭日本春日丸輪船回國未及與宴昨本擬赴杭因應孫中山先生之邀赴靶子路虹園宴敘是未果行該團員到申初擬於十四日與孫中山先生乘近江丸同行歸國嗣因孫先生鐵路招股上海總機關尙未規畫定妥不克即行以是改訂於今日搭橫濱丸歸國云

●肇家浜開浚填築之比較

本邑肇家浜河道多年未浚淤塞不堪曾於本年秋季議會議決開浚歸經董事會一再籌議以該河直宜一律填平築成道路開具理由於臨時會交議其理由如左（一）此浜開浚必須掘深至五尺以下則兩面駁岸必多坍塌易起業戶轇轕於工程期限窒礙殊多（二）此浜如開浚則城中各橋應否改建不計外東西門水關以外必得各建一可通車之橋每橋工料之價需銀八千元左右（二）此浜如開深五尺以下工須費鉅需款必在銀一萬一千元左右（一）此浜兩面受潮上流無清水剛沙無力日積分許厚之淤泥非年浚一次即日備撈浚其撈費亦頗不貲（一）此浜淤積臭穢均爲兩岸臨浜人家傾倒垃圾所致既經開浚深通之後必派水巡船日夜梭巡方免堆積常年經費亦復不小（右皆爲開浚而言若概行塡築則目前掘岸之煩援可省東西兩頭之建橋可省此後撈浚之工費可省而需費亦不過銀四萬餘元若慮用水或有不繼則目前南北半城早已無關若爲柴船糞船通運計則大廠船早已不通從前城濠木塡方擬一律開通以利舟行今四週城濠俱已築構僅留此浜似害多利少爲將塡築開浚兩辦法關列比較請爲察核如果決議塡築當估計工費列入明年預算案交冬季議會核定）當由副議長王引才君言此河確以塡築爲宜但事關重大且係全城之幹河應當採訪對於此河近居者之輿論繼買季英君言採訪輿論誠然第以重大論則無逾於拆城塡濠乃當時並不採訪輿論以致今日尙有反對者至塡築肇家浜於事實上有利於民無礙於公且築塡之後附近居民既得平坦之道路又免污穢之常聞豈有不樂從者乎繼張翰孫君言塡築此河爲本議員之原意嘗見該河多年未浚穢水淤積疫癘叢滋公家既無款塡築則遲此冬令水涸不如及時開浚是以建議令董事會以東西門水關橋之關係亟待解決此河塡築該兩橋亦可不做得省洋一萬六千元核計臨時費塡築祇較開浚多出洋四千元而經常費則開浚較塡築又多歲修費洋二千七百元之鉅　（未完）

●三黨歡迎日本議員團

本日下午六時共和國民民主三黨在滬各要員於匯中飯店歡迎日本議員觀光團到者賓主共百餘人記者亦得與其盛首由衆推恭議員平剛君代表以日語致祝詞其次日員中由齋藤君答詞意謂亞東大陸現有立憲政體者祇日本與中華二國日本立憲已二十餘年中華民國國會成立在即此後兩國國會會員當互相聯絡以維持東亞大局西人有謂亞東人民無組織議會能力者此事全視兩國民程度如何願與諸君苦勉之語畢由孫中山君起言中日之會係爲中華國民與日本國民聯絡感情之盛會願在座諸君共進一杯賓主盡歡後由戴天仇提議合上海之中華人與日本人共組一大俱樂部以盡實行聯絡之道日員中亦有起而贊成者宴畢攝影而散

●福字軍定期赴寗

滬防福字軍奉都督令定於十四日移營赴寗等情已紀本報茲悉劉司令長訂於是日十二時分二隊起程劉君自乘鈞和兵輪率團隊二百名以往其餘由戴營長等分隊搭招商輪於午後二時開輪云

●歡迎實業家

華僑實業家張弼士君因工商大會電招赴京於日前蒞滬假寓北京路慶年保衆公司張君係該公司總董故昨午該公司特假匯中西旅館開全體董事會以表歡迎在座有熊秉三君亦新舉爲該公司董事賓主互相演說頗極一時之盛聞張君今日即乘新銘輪赴北上云

●市政擬聘法律外交顧問

法律外交最關緊要市政廳向無此項人員以致遇有事件發生一時無從決策動輒因難殊非久長之計茲經市政廳擬特聘專員助理當以許君濂屛前任上海交涉司副爲華洋裁判所所長歷經前滬都督委辦會審及交涉一切事宜無不措置裕如富有經驗聲望卓著現授滬軍部上海總司令處總執法官駐節製造局海軍衙門管轄天津廣東福州上海等各處海軍常川在滬現擬聘請許君爲該廳法律外交顧問以輔進行云

善治耳聾

彭壽堂藥房眞正第一家始得異法即愈耳聾丸●立服立愈●假冒甚多購者宜愼

凡患耳聾因腎水下虧相火上炎或鬱火傷肝以致耳聾耳鳴耳癢膿不聞等症本堂秘方加工精製是丸治一切耳內之症無論男女老少兩耳重聽二三十年老症服之立見奇效轉聾爲聰補其陰生津液納浮陽退虛熱重者三大盒斷根輕者一大盒即愈妙在神清氣爽身強體健永無復發之患眞乃天下治耳聾之第一奇藥也每盒一元中盒二元小盒一元雙料加倍功效更速如兩耳扒挖損傷常流膿水另揀珠黃吹耳散即愈每瓶五角總發行上海拋毬場河南路三層樓七號洋房交易

●租界搶案之關係

匪類王順德因身帶手槍藥彈在北福建路行走被捕查見拘入捕房昨解公堂據中西探稟稱租界內自五馬路廣成昌烟膏店主鍾子鴻被盜搶傷及河南路源和莊夥張福壽遭匪刀戳後迄今正凶未獲曾奉卜總巡嚴諭留心偵緝茲王帶有凶器恐於前案有關是以拘案請究關讞員得票商之英領廉君判王押候查明下禮拜一研訊

●呈報江灣安堵

七區區長徐君贊熙昨日呈報警務總所略云本月初四五駐紮江灣之光復軍奉命遣散該兵士等始則結隊成羣橫行街市繼則聚茶恃强大鬧當舖以致道路喧傳人心恐怖經區長會同巡員黃俊才率領長士前往彈壓竭誠開導始行解散一面由總所派馬隊巡邏隊協同商團前來鎮撫日來該軍士已全體散盡商舖居民亦已安堵如常外間謠傳有外人欲乘機推放租界一節查無其事合併呈明云云

●賽馬期公廨停訊

陽歷本月十一十二十三日（即昨今明）三天爲旅滬西商秋季賽馬之期海關銀行以及各洋行均停辦公事半天英公廨亦於此三日內例應停訊下午之會審晚堂以故昨由關讞員傳諭駐廨檢察西員麥君條示公堂門首俾衆週知

●彙報市議會議案

上海市政廳市議會於陽歷上月廿五日起開臨時會由董事會及各團體各議員等交議各案共有十一起刻已竣事茲由議長分別造冊彙報上海縣吳民政長察閱以憑續開董事會通過後決議應否實行

●福字營偵獲逃兵

滬防福字營業已奉諭改編偵探營逕赴南京駐紮即日拔隊首途距有日兵魏德勝者不顧前往先期私携軍裝餉銀逃逸茲奉劉司令長飭偵探拘獲事於昨日函送上海地方檢察廳訊辦

●慶賀意國君主壽誕

昨爲意大利君主壽辰駐滬意領特在領事署預備供張欵待來賓英公廨關讞員於午刻乘坐馬車前往道賀以敦睦誼云

●斥逐境內師巫

師巫邪術久干例禁一般愚夫愚婦尤信若鬼神爲疾病針砭貽悞生靈莫此爲甚前經上海縣與民政長查知滬上習俗澆漓此等怪現之象時演於社會最爲民國之遺恨爰特挽回澆風破除迷信曾經嚴申禁令移商上海警務長分知各區域一體調查如有師巫等術託足境內許即呈報以憑斥逐各在案迫經各區員遵照嚴查無如此輩膽大妄爲仍敢設會斂錢肆無忌憚茲爲穆警務長訪悉業己特申厲禁幷責任該區員等迅行督飭警探押逐不准再行逗留至於婦女爲人醫病罔知藥性雜味亂投更爲害人性命其患無窮自應併案查禁以除惡習云

滬評

日本觀光團來華游歷由京至滬商會歡迎政黨歡迎凡我國民對於同洲同文同種之邦交可謂仁至而義盡及問各團員此次演說之意旨舉一切承認問題借欵問題無不推誠忠告諄切勸勉若與我國亦有特別密切之關係

記者曰此即東亞大局之幸福也今而後中日之感情從此可相親相愛相提相携而永無猜忌矣豈不懿歟（稅海）

小說

新儒林外史（三）（辟非）

第一回　趙雪齋發憤學西醫　景蘭江招股製洋服

杭州人是最洋動的到了那日聚了八百餘人都到大葉館會議等到大家齊集景蘭江躬身向大家演說道現在諸君注意外貨可怕的狠將來一絲一帛不用國貨盡是外洋來的呢絨不獨個人經濟有些恐慌就是工商各界受影響還小麼請諸位熱心不才要倡個公司專製國貨抵制抵制股本不多請大家幫助中國幸甚前途幸甚話猶未了拍掌如雷登時贊成人狠多還金谷香本是他表弟開的借把他開會又添了許多生意連多年沙丁魚蘆筍罐頭貨銷了不少因此金谷香主人替他拉攏就集了四五百元做開辦費又有幾個人認了一千元股分交來幷公舉景蘭江做公司經理就在清和坊賃了處極大房子收拾一新雇了二十個裁縫又同本地機坊定了許多貨專做洋服顏色朴素花樣鮮新銷場甚好也是蘭江時運到了但是開銷大一千多本錢快完外間來定貨的又多非添股本不能長遠開下去却說有個胡三公子自被洪憨仙一騙之後決不見人那發財心幷未死透曾經用了五百兩開了個書局專賣新書忽然代派新民叢報被官封了看胡三公子面上算是保具並未充公管事並未收押亦是不幸中之大幸又辦了小學堂不到一年學費收不着關了胡三公子聽了兄弟八亂子話開了臨安日報館請的杭州大名士林蝶雲做主筆詞采甚好下流社會不懂辦了半年賠墊大不了約莫又是二千金支持不住就宣告停版從此不肯熱心公益又過了半年多看見景蘭江辦的公司好就送了三千金莊票入股蘭江正在青黃不接欲罷不能時候忽然有人送了巨款頓時周轉又辦了許多新貨居然是杭州數一數二大公司一日蘭江在公司中坐雪齋來訪彼此坐下蘭江道雪齋先生行的西醫穿的中服太不合稱我做一套洋服送你罷雪齋大喜蘭江叫了夥計派個司務將雪齋身材用皮條尺量好填注明白雪齋過了三日往取果然做好一身青灰色呢洋服甚爲軒昂連領頭汗衫領針袖扣一一俱全雪齋大喜就記了帳幷替他的兒子還做兩身洋服蘧公孫來省城也買了洋服幷代他招了婁府股分五千兩那景蘭江說現在制服未定又到北京國務院請願速定服式專用國貨聲名愈過愈大都說是實業大家他詩也不多做常有人送他詩他刻了一部武林倡酬集居然託商務印書館代賣三角一部蘭江又偸空訪蘧公孫一班人厮混到也自在公司事多又請了許多資本家添助股本辦了四五次軍衣發了十萬銀子財他便到處託人尋覓馬純上欲知後事如何且看下回分解

（第一回已完）

投稿

與袁總統梁總長論聘傭外國外交顧問書（方光）

袁大總統梁某長麾下南以中華民國成立經逾半載各國尙沉機觀變未肯正式承認雖緣於各省內治之不修而亦由於中央外交之無術特以管見所及著爲聯盟某國意見書於陽歷八月初九日郵寄總統府國務院理由辦法言之綦詳且盡乃迄今日將三閱月中央外交尙不聞有甚表見者外交事項原屬秘密不欲以局中事予局外人以共見耶是則某可不事深求第某自郵寄該書以後以日俄協約關係民國前途利害殊巨即於陽歷八月十三日由滬親赴日韓及俄屬一帶遊歷以外交的眼光觀察日俄舉動乃行抵東瀛即聞大總統有聘傭日本有賀長雄氏充外交顧問之信雖日本各報多半出以冷譏熱諷之批評然某不敢遽遽日本各報一方面之言而遽信爲確有是事也及日昨入都而京津各報亦紛傳大總統電飭駐日汪代表就近催促有賀長雄迅即來京受事至昨日來津遇日人某氏亦謂有賀長雄行即稅駕西來就貴國外交顧問之聘至是某遂不能不信聘傭有賀長雄充外交顧問之或有是事傳聞果確則某竊有不能已於言者試以簡括之詞爲大總統陳之夫一國之內治凡可以予人以共見共聞者不妨任用外國顧問如古人借材異地之所謂客卿外交何事而亦有招致外國顧問乎某竊苦思冥索而不得其解夫外交事項非所謂國家最秘密之事項乎當事項未發表之先對於國人尙諱莫如深對於外人而乃可與從客商榷也耶是則非淺識如某者所敢知也至於聘傭有賀長雄充民國外交顧問某也竊敢期期以爲不可有賀長雄爲日本法學博士曾偶一混厠海牙平和會議歸來三島遂囂然以爲舉世界大外交家幾有舍我無人之慨其虛憍愚謬有如此者有賀長雄在東京主持外交時報有年蹴於外交上未嘗不多所論著然在日本不過一紙上外交家而亦可名之爲理想的外交家幷非有何等實地經驗也以有賀長雄充日本外交顧問猶未見其可乃竟以之充中華民國外交顧問其失當更至於莫可紀極且有賀長雄所著之兩種外交史及國際法諸書爲彼有生最精心意之作然考之日本輿論又殊不見重於彼國外交界與法學界而彼十年來賤視吾國之言論多至不可殫述前淸時代無論矣民國成立以後而有賀長雄對於吾國詞鋒之刻方之前此猶爲荒謬絕倫竟敢明目張胆謂吾國民無立國資格宜乘時分割與列國爲一致之進行是主張分割民國之人卽充民國外交顧問之人天下雖奇之事或多吾恐無過於聘傭有賀長雄爲民國外交顧問之甚者也或有謂聘傭有賀長雄爲外交顧問不過藉以聯絡邦交解決借債問題而已此猶爲不中事理之言不値一笑也者夫以聘傭外交顧問爲聯絡邦交之具猶夫前淸以讓土地墊金錢爲聯絡邦交之具同一故智然以土地金錢爲聯絡邦交之具其害僅止於喪失土地與金錢而已關係尙不及於全國以聘傭外交顧問爲聯絡邦交之具其害不至於亡國不止不識大總統何心而聘此有害無益之外交顧問耶抑或別有絕大問題非新人無有能解決之者是則誠非寡學如某者之所敢知以所不敢知之事充塞腦中是此書之所以欲須瀆聽也某爲國家大計竊願大總統思之重思之如亦以爲聘傭有賀長雄爲外交顧問之非當即宜趁有賀長雄未抵京以前取消聘傭之議庶免貽笑列邦爲將來極東外交史上留一笑柄可也外此又聞大總統有擬聘美前總統羅斯福氏充外交顧問之信雖事之是否不可知然道路喧傳似亦不妨係一巳然之想而一論之今者羅斯福正從事於劇爭總統之會亦有欲開充中華民國外交顧問乎無論羅斯福無此餘閒即羅斯福終日閒居無所事事彼亦甯長此賦閒作美利堅合衆國之齊民而不願作中華民國外交顧問耶且也此中理想不必舉吾臆當巳共存洞鑒之中使羅斯福而果來也其害雖亦不至如有賀長雄之甚其無益亦可斷言其必無差等也夫羅斯福在美國自不能不謂之第一流人物然以羅斯福移植中國則又恐有遷地弗良者矣此其說也西繁仍可無庸續述然要而言之主持中華民國外交人才必中華民國求之不必天開異想而旁求諸海外也區區所見爲大總統告實諸大總統以爲何如中華民國元年十月三十一日方光由津寄

文苑

▲題蘭史桃葉渡塡詞圖（寶甫）

安排畫舫待阿仙捧硯應招態與娟娟妹一雙王大令女郎二八柳屯田桑來辛稼軒而後誰塡丁家閣那邊千古秦淮衆剩水風流都在晉人船

▲希社第一集集於滬城內百花齋即席呈志梁太癡

朋雲棣花（老圃）

三間老屋竹松蘿畫樫書幌寄此身封後山河歸復社病餘文酒慰騷人滄桑遂鶴尋城郭花月春驅逐夢塵此是草亭題野史大江橫笑亦酸辛

詞曲考證（續）（瑞藻）

▲望江南

李德裕爲亡妓謝秋娘讀本名謝秋娘後改此名卽夢江南也一名望江梅一名夢江口一名歸塞北一名春去也白樂天作憶江南三首第二江南好第三江南憶江南好與與文英水調謌頭亦名江南好無涉

▲收江南

江南古調羨芳辰麗景嬉遊得時所製一作喜江南

▲小梁州

山堂肆考賈逵曰梁州來出於蜀漢香美逾諸梁號曰竹根黃梁州以此得名曲名小梁州乃西音也容齋隨筆樂府所傳大曲皆出於唐以州名者五伊涼熙石渭是也涼州今轉爲梁州唐人已多誤用其實從西涼府來也凡此諸曲惟伊涼最著一作梁園秀劉氏製

▲梁州令

梁一作涼九宮大成入南詞正宮引疊均一百字（未完）

談叢

新統計叢編（續）

●飛行界之現狀

近數年來飛行界之進步一日千里至空前未有之奇觀茲據去年年終（一千九百十一年）之報告記之已成飛艇德國二十二艘法國四艘德奧意三國各三艘日美二國各二艘未成者德國七艘法國三艘英俄美日各一艘意大利二艘飛行機法國最多計四百五十隻次德國百五十隻英百二十五隻美五十隻俄三十隻意二十五隻奧二十隻日本十二隻飛行家亦首數法凡五百人德次之百三十五人英又次之百一十人俄五十五人意四十五人美三十五人奧日二國各二十人也

●各國海軍逐年預算一覽

千九百十年至十一年英國海軍豫算爲八千二百八十三兆（馬克下同）美五千四百九十二兆德四千三百三十八兆法三千零四兆俄千九百七十六兆日千五百九十七兆意千四百九十一兆奧五百六十七兆千九百十一年至十二年英九千零五十六兆美五千三百十二兆德四千五百零三兆法三千三百三十一兆俄二千三百七十兆日千八百零八兆意千五百六十三兆奧千四十八兆千九百十二年至十三年英八千九百九十三兆美五千四百二十兆德四千四百七十六兆法三千三百八十六兆俄三千五百四十九兆日千九百四十六兆意千七百三十五兆奧千一百六十九兆

傳記

烈士潘吉齋事實（松陽何修撰）

烈士爲浙江松陽縣調人初名慶瀾字吉齋號摸影姓潘氏天香主人芝江先生則其祖也幼聰悟五齡能賦詩一時名下士莫不驚爲神童及長才識超卓倜儻不羈廣交遊友人歷久無間言未冠卽有聲庠序談進取慷慨有大志涉獵羣書宗陽明知行合一之說每謂知而不行者非眞知也丙午春其岳闞君貽以資斧俾其遊學江南更名浚字皎如因皖省徐烈士事發警捕黨人甚急轉滬上居蘇淞鐵路更名鵬飛字半非蓋以江山無恙國事半非故鑒富臘鼓頻催不遑暇處復偕友人遊粵至半城所訪不遇旋轉滬開祖喪奔喪暇則提倡天足會新學社苦風氣未開同志無多因而中止服闋再出滯留杭江鬱鬱不得志因有富陽之行更名豪字傑俄屈伏巡警非本志也聊以待時也自庚戌冬隻身與地家人尋友一概絕斷通問同志諸人咸疑其死矣躋矣抑或死海達逝矣孰料其在黎君麾下作此驚天動地之舉昨接其同事密友錢君來函始知烈士於客歲暮春即投黎營更名灝字淡波號則仍之托籍溫州瑞安竹篁街人蓋抑鬱多年不以欲眞名故里復現於世至仲秋事起即往前驅爲衆所許於十月廿七日卽陰歷九月初六日與淸軍鏖戰奮不顧身藥盡陡起壯氣旋鎗彈雨冒來雄軀立解淡士未酬身先死皇天何意遽召歸豈不痛哉烈士年廿五妻闕氏女一尙幼均寄食岳家噫烈士死矣烈士何爲而遽死耶爲同胞死也爲同胞受專制苦久故不惜性命不顧妻女薄槍林冲彈烟以一身爲犧牲登我四百兆同胞於共和世界嗚呼烈士今爲同胞死我同胞亦當有以報烈士修不文惟與烈士交最久知烈士亦最詳故就其事實而約畧述之

花花絮絮

▲名心利心奸心詐心多出機心傲骨俠骨媚骨賤骨總成枯骨靜觀自得掀芸芸華藍演如日在幻夢中浮冥裏

▲時可稱老爲苦筋骨周旋勢可就閒勿混風塵出沒路寬處留一步與人行味澹處讓三分與人嗜半素結泉石緣他日入山定不爲生客

▲守恬淡以養道處卑下以養德去嗔怒以養性薄滋味以養氣淸閒無事坐臥隨心雖麤衣蔬食自得一段眞趣紛擾不寧憂患纏身雖錦繡膏粱只覺萬狀愁苦

▲名利二字造化特以相戲一毫着意便屬桎梏故榮寵傍邊辱等待不必揚揚困窮背後福跟隨何須戚戚休誇我能勝人勝於我者常衆休您我不如人不如我者更多（甯園）